時報

中華民國念六年一月五日星期二
今日隨報附送號外畫報一張
今天本報二張半售國幣三分四厘
第一萬一千六百零五號
內政部登記證警字第二三二五號
[illegible]

時報廣告刊例
[illegible]
時報每星期日附送圖畫時報
[illegible]
電話九七一三三（雙線）轉接各部 電報掛號一五一四

商務印書館廿六年度第一次特價書目

特價書分期發售
於每星期日公布
科目具備而平均
各售七折四個月

敝館歷年出版圖書，不下萬種，每年新出之書，均在千種以上。各書定價除極力從廉外，並隨時斟酌情形，發售特價，期減輕讀書界之負擔。惟同時發售特價圖書種數過多，購書者對於選購，仍感不便。本年度之特價書，改用分期而有系統之辦法：每逢星期日開始發售特價書一次，約二十種，初版書及重版書約各占半數，每書特價按原定價七折，有效期爲四個月；科目則務求具備而平均。凡此皆所以謀讀書界之便利，區區之意，尚祈審察！茲將本年度第一次特價書目開列於下：

科目	版次	書名	著作人	冊數	定價(元)	特價(元)	郵費(分)
總類	初版	四庫全書總目提要	清永瑢等纂	4	10.00	7.00	46.0
	2版	古今典籍聚散考	陳登原著	1	.90	.63	10.5
哲學	1版	西洋哲學概論（哲學叢書）	Jerusalem著 陳正謨譯	1	1.20	.84	10.5
	初版新出	中國理學史（中國文化史叢書）	賈豐臻著	1	1.50	1.05	10.5
社會科學	初版新出	政治的神話與經濟的現實（中山文化教育館中山文庫）	F.Delaisi著 王清彬譯	1	2.20	1.54	13.0
	初版新出	〔星期標準書〕委任統治問題	王宗武著	1	.60	.42	10.5
	初版新出	中國政黨史（中國文化史叢書）	楊幼炯著	1	1.30	.91	10.5
	初版新出	中國之新金融政策（大學叢書）	馬寅初著	1	4.50	3.15	23.0
	初版新出	中國田賦史（中國文化史叢書）	陳登原著	1	1.50	1.05	10.5
	初版新出	中國鹽政史（中國文化史叢書）	曾仰豐著	1	1.80	1.26	13.0
	初版新出	中國商業史（中國文化史叢書）	王孝通著	1	2.40	1.68	13.0
語文學	初版	文字學發凡	馬宗霍著	1	1.50	1.05	10.5
	3版	標準語大辭典	全國國語教育促進會編	1	1.80	1.26	13.0
自然科學	2版	數學遊戲大觀	陳懷書編	2	3.40	2.38	23.0
應用技術	初版新出	現代看護學	磯居龍太著 丁惠康譯	2	5.00	3.50	23.0
	初版新出	中國陶瓷史（中國文化史叢書）	吳仁敬 辛安潮著	1	1.50	1.05	10.5
藝術	初版	現代繪畫論（上海美專叢書）	T.W.Earp著 劉海粟譯	1	1.50	1.05	23.0
文學	2版	白話文學史 上卷	胡適著	1	1.20	.84	10.5
	1版	小說考證 附續編拾遺	蔣瑞藻編	1	1.00	.70	10.5
史地	2版	世界新形勢（漢譯世界名著）	I.Bowman著 林光澂譯	1	3.20	2.24	15.5

"委任統治問題"特價期自1月9日起至5月8日止
其他初版新出書特價開始期另見日出新書廣告一律於5月2日止
初版新出書以外各書特價期一律自1月3日起至5月2日止

1062

依據修正標準新編 初高中教科書

依照教育部規定初高中學本年度必須改用之書
如初高中一二年級公民 初中生理衛生 高中二年級之算學甲乙種等書
均已遵照修正標準編輯全數出版
遵照修正標準改編之書亦已出多種並經陸續審定

	書名	編著人	實價（單位圓）
初中用	依據修正標準新編 復興初中公民 第一冊 第二冊 第三冊	李之鷗 周之淦 李之鷗 章頤年校	三冊各 .二五
	依據修正標準新編 復興初中生理衛生學	程瀚章	一冊 .三五
	依據修正標準新編 復興初中化學實驗	譚勤餘	一冊 .三五
高中用	依據修正標準新編 復興高中公民課本 第一冊 第二冊 第三冊 第四冊	章淵若 張粟原 孫怒潮 羅鴻詔	第一冊 .三〇 第二冊 .五〇 第三冊 .四〇 第四冊 .二五
	依據修正標準改編 〔審定〕復興高中化學實驗	趙廷炳	一冊 一.一二
	依據修正標準改編 復興高中代數學 甲組用	虞明禮 榮方舟	上冊 下冊 一.〇〇 .六〇
	依據修正標準新編 復興高中代數學 乙組用	榮方舟	二冊各 .四五
	依據修正標準新編 復興高中平面幾何學 甲乙組用	胡敦復 榮方舟	一冊 一.〇〇
	依據修正標準新編 復興高中立體幾何學 甲組用	胡敦復 榮方舟	一冊 .四〇
	依據修正標準 高中解析幾何 上冊改編 下冊新編	段子燮 陳懷書	上冊 下冊 .五五 .六五
	依據修正標準改編 〔審定〕復興高中三角學	李蕃	一冊 .五二
	依據修正標準改編 高中三角術	趙修乾	一冊 .六〇
	依據修正標準新編 復興高中本國地理	王成組	上冊 中冊 下冊 .六五 .四〇 .五〇

復興初高中教科書全套出齊 科目完備 已經審定者多數 備有目錄 索

商務印書館出版

1076

上海市公安局改稱上海市警察局通告

本局遵照市政府第二一八三〇號訓令自民國二十六年一月一日起改稱「上海市警察局」特此通告

中華民國二十六年一月一日

私立 上海中學 上海小學 上海幼稚師範 上海幼稚園

教育局立案 教育部備案

招收 [illegible]
待遇 [illegible]
考期 [illegible]
報名 [illegible]
校舍 [illegible]
章程 [illegible]
總辦公處 潘園 [illegible]
（校董）[illegible]

名書家李肖白先生編著

書法入門

再版預約

是書係著者二十年經驗之結晶，關於執筆、選帖等重要問題，均詳加說明，詞句淺顯，立論切合實用，不論已習未習，可一目瞭然，如法實行，進步極易。上海市潘社會局長譽爲書法明燈，凡習字者不可不備之書也。定價每部國幣一元，預約祇售六角，郵費外埠一角二，本埠一角。預約期即日起二十六年一月十五日止，二十六年一月二十日出版。

預約處 上海望平街 有正書局

中華書局發售兩種實用儀器

理化普及儀器

零件簡要 用途廣大 使用便利 價格低廉

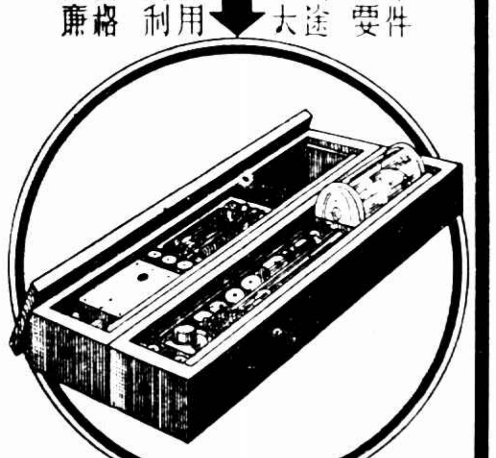

本儀器爲中小學理化實驗必備之工具，亦爲社教機關用以灌輸民眾科學常識之利器；作爲家庭研究科學、從事實驗之用，亦甚相宜。全部分裝四匣，可作理化實驗凡二千個。內物理部共三組，計三匣，業已出齊，售一百元，分購亦可，計第一組四十元，第二組三十元，第三組三十元。化學部一匣，在製造中。（各組備有詳細實驗法一冊，當隨儀器奉贈。如單購實驗法，第一冊定價六角，第二冊定價二角五分，第三冊定價三角五分。）

異式經濟儀器

用材經濟 消費經濟 學習經濟 地位經濟

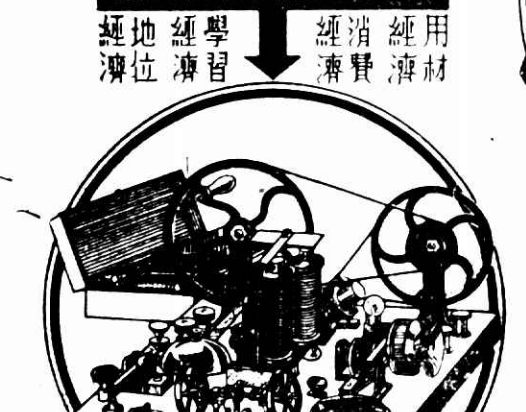

本儀器是最適用最經濟之科學儀器，不但售價低廉，實驗時地位、時間及各項機件之彼此利用，亦可得莫大之便利。分全部電學爲五套，第一套電磁力組，現已出全，售洋八十元，可供電話、電報、電動機、發電機等全部二十種電磁力實驗之用。其餘四套，正在計劃製造中。（備有詳細使用法一冊，當隨儀器奉贈，單購使用法，第一冊定價一角。）

敬啟者：敝局爲謀科學教育之易於推廣並收效起見，特由中華教育用具製造廠工程師汪長之君設計，創製理化普及儀器及異式經濟儀器兩種，期以最經濟之用具，作多種之實驗，而售價低廉，俾中小學校不致困阨於經費而難以購置。發售以來，荷蒙各界讚許，紛紛採用；並經呈送全國教育展覽會蒙當局審查評判，認爲精緻適用，特頒給特等獎狀；又承教育部認爲對於科學教育確有貢獻，經普通教育司文字第八一六〇號公函全國各省市教育廳局轉全國中小學及社教機關一致採用後，惠教定購者紛至沓來。但創製之初，備貨無多，致後至者一時無以應命，良用歉然！現經加工趕製，備有大量出品，敬請預定各貴戶，即向定購處提取；並盼轉輾介紹，以期普及，俾敝局協助科學教育之微忱，得以早日實現。

中華教育用具製造廠製

▶印有詳細說明書 學校機關索閱即寄◀

（丙556）

中華教育界

教育與自由主義特輯

第二十四卷·第七期 〔要目列次〕

論自由及其在教育上的位置……潘菽
自由主義是方法原理還是目的原理……林礪儒
教育上自由主義之批評……邱椿
自由主義教育之多歧性及其總算賬……雷通羣
自由主義的理論根據……崔載陽
自由主義與教育目的……吳叔班
自由主義的教育觀……古楳
思想之自由與行動之合作……沈有乾
自由與教育……趙廷爲
關於統制與自由的一段夢話……俞子夷
兒童與農人的教育自由……張宗麟
教育問題之社會學的探討……林仲達
愛因斯坦對於教育之見解……陳子明
職業教育不發達的基本原因……鄭文漢
中小學師資訓練問題……吳鼎元
語言與思想……胡[illegible]成
精神分析未來之展望……陸貽昌
學齡問題兒童的訓導……徐則敏
小數和分數計算能力的分析……雷震清
一個算術教師的視導需要的方法（分析）……吳志堯
義務教育實施方法……祝雨人
甘肅教育現狀一瞥……莊澤宣
獨裁政制下之學校教育……孫邦正 方東澄
日本現行小學教育制度述要……袁學禮
埃及的教育……賀益文
專載：全國「小學廢止體罰苛罰及解除一切束縛」的研究報告（續）

◆世界教育界……四則
伊朗之中高等教育·最近日本教育制度之改革·關於德國教育的觀點改變·本年度英國教育之趨向·

◆國內教育界……七則
浙江大學展覽會·北平大學生服務團出發赴綏·教部令各大學優待苗夷學生·二十一年度師範教育之進展點·全國義教經費之分配及保管·各省市推行義務教育之有效辦法·各省市推行社教注意事項·

◆法規章則……三則
蒙藏回學生升學補助辦法·東北青年學研究補助費章程·教濟流亡科年度蘇省中校體育實施·

◆插畫……七幅
江西南昌商業職業學校生活片斷

本期零售每冊二角 預定全年十二冊二元一角 半年六冊一元五分 郵費國內及日本不加 國外另加

中華書局發行

國內各地郵局均可代定

（丁11）

ENGLISH WEEKLY
New No. 214

改進版

英語週刊

▲充實內容

新二一四號 要目列下

Up and Doing
The Solitary Reaper
A Cartoon
Stories from Famous Books
The Devoted Friend
Dramatic Readings
Translation from Chinese into English
The Beginner's Grammar
Letter Writing
Some Simple Sentences Translated in Different Ways
English by Chinese Students
Weekly News

每冊五分 預定半年廿五期一元三角 全年五十期二元五角 郵局均可代定

商務印書館

1058

五福臨門

新春頌詞中有『五福臨門』一句話、人人聽着都喜歡、因為這種願望實現以後、便可萬事如意、所謂五福到底是那幾種呢？照新的說法(一)家道興隆(二)家庭美滿(三)生活愉快(四)事業發達(五)子女優秀、人生能夠具備這五種幸福、不是最可稱美的麼？

但欲享受這五種幸福、决非空言頌禱所能實現、必須自求多福、養成節儉美德、按月以少數金錢到本會來儲蓄、則五福臨門一句話、不難達到目的。

因本會所訂儲蓄章程、純以儲戶利益為前提、以抽籤給彩方法、鼓勵儲蓄興趣、期滿還本、優給紅利、每月所備彩金特彩有二萬五千元、另有頭彩二千元、二彩三百元、三彩二百元、四彩一百元者每種十六個、此外附彩末彩等共三千餘個、備時至運來、抽中巨彩、則『五福臨門』的願望、自然逐一實現了。

詳章承索即奉

中央儲蓄會

會址上海漢口路一二六號
電話總機一七二四九

1.26

亞洲銀行 霞飛路分行 開業通告

本行茲為便利法租界顧客起見、特在霞飛路嵩山路西首設立分行、定於二十六年一月五日正式開幕、敬備茶點、恭請各界貴臨指教、諸此通告、諸希公鑒

▲分行行址霞飛路嵩山路西首▼電話八四七七七

亞洲銀行謹啓

膠州路二○七號

鳴謝 揚六善士于十二月念九日本社假座浦東同鄉會舉行援綏遊藝大會、慨捐國幣一百元正、特此鳴謝

月光藝社啓

中法大藥房：新年大贈品

一月十二日截止

空前美術化大贈品

購貨兩角　即有贈品
購貨一元　贈品五角
美術贈品　多購多贈
明星相片　美女彩圖
一經張掛　滿室生春
孩兒面花　芬芳潔白
不顧血本　列為贈品
本埠分店　一律舉行

北平總商會建議毒犯免死刑

宋氏接呈文多件

目下正在考慮中

◎北平四日路透社電、冀察政委會主席宋哲元氏、今接呈文多件、皆係請求宋氏對於販吸毒品者、從緩執行死刑、最後呈請者、為總商會、請將吸食毒品者、從寬處置、並有「網開一面」等語、聞總商會建議將死刑減為苦役監禁、目下宋氏正考慮此事、據尚未證實之消息、宋氏或將毒犯處死刑之法律、展緩三個月實施、截至目下止、北平尚無販賣或吸食毒品者、被捕或處死云、

◎保定四日電、李圻語記者、冀勸濟毒品、元旦後吸者已依法辦理、

淨土鄉盜刦

上海縣第二區淨土鄉大衖地方、有鄉民[illegible]、家[illegible]、上月[illegible]、[illegible]數三百餘元、藏之家中、以為其子娶配之需、昨晨十二時二十分時、突有口操[illegible]之匪徒十餘、破門而入、將[illegible]之兒大除及其妻子等用繩綑捆縛[illegible]

兜售混用偽幣

[illegible]、封去法幣四百餘元、銅元五十餘千、及衣服布疋首飾等、共值五百餘元而去

近有一般無賴、用偽外生計、專行兜售春宮淫畫、並以各外洋輪船、新到滬地

之外人可欺、專以此項淫畫、向其推銷、乘間找給偽幣、可得雙重利益、前日上午九時、有一爪哇大洋號商輪進口抵滬、停泊於虹口公和祥碼頭、有小工上輪船之際、被該輪更夫發出一可疑之人、在身畔抄出春宮照相十二張、偽中央銀行五元鈔票一張、嗎啡兩小包、承[illegible]輪使用技巧兜售[illegible]巡捕房訊辦、

揚州怪事 閨女得奇病 四生壁蝨

揚州訊、揚城便益門外大街（即北門鎮二保）、住有[illegible]家之周文華（年四十許）、家道小康、有女三子一、上月長女如意子（年已及笄）、忽生奇病、近其所住室中之四壁、忽日長約寸許之蟲、頭部白、觸之而動、觸目皆是、四鄰無不呼奇、據云常聞鬼哭之聲、晝夜不絕、現周因家宅不安、已遷至他處、該屋尚空閒無人敢住云、

溝通佛學增進民族情感

漢藏互派僧侶遊學

蒙藏委員會訂定辦法函中國佛教會

蒙藏委員會為溝通漢藏佛學、及民族感情、特設漢藏互派僧侶遊學、曾已製定辦法、經行政院核准、茲將該會致中國佛教會函、暨遊學規則、均錄於左、

蒙藏會函

逕啓者、案奉行政院[illegible]第六五一五號、指令、查本會為溝通漢藏佛學、增進民族情感起見、茲經製訂補助漢藏僧侶遊學規則呈奉行政院核准、以會令公佈在案、相應檢同該項規則一份、隨函送達、即希查照辦理、並希轉致中國佛教會、附漢藏僧侶遊學規則一份、委員長吳忠信、

遊學規則

蒙藏委員會補助漢藏僧侶遊學規則、第一條、本會為溝通漢藏文化起見、依本規則之規定、補助漢藏僧侶分別赴藏或前來內地遊學、第二條、補助漢藏僧侶名額、暫定每年各二名、於年度開始行之、第三條、遊藏漢僧、以年在二十五歲以上、四十歲以下、品行端正、熟習經典者為合格、第四條、赴藏遊學僧侶由佛教團體、於每年六月以前保送本會考核派遣之、其遊學內地之藏僧、由西藏地方政府遴派之、第五條、遊藏漢僧侶、均須備具志願書[illegible]履歷、最近一寸半身相片各二份、第六條、每人補助往返旅費各二百五十元外、並每年補助漢僧生活費八十元、藏僧生活費一百二十元、第七條、赴藏遊學漢僧、應於到藏之日、呈報[illegible]中央駐藏辦事人員、轉報本會備案、第八條、漢藏僧侶遊學期間、均以五年為限、期滿有願自費延長者聽、第九條、在遊學期間、無論漢藏僧侶、不得無故中止學程、倘有重大或其他特別情事、必須退學或回籍者、須先期呈經本會核准、否則追繳補助費、第十條、無論漢藏僧侶、在遊學期間、均應受本會指導、並遵守各該地方及寺廟一切規律、第十一條、本規則如有未盡事宜、隨時呈請修正之、第十二條、本規則自呈奉行政院核准公佈施行、

陸行鎮市民向市府請願

要求變更浚河計劃

浦東陸行鎮市民、為請求市府變更該區市民勞動服務浚河計劃、於昨日上午、扶老携幼、並推沈益昌・陶夢華・陶良貴・陶嘉川等為代表、向市府暨工務局請願、以開浚該區朱家濱鎮河一段、須拆除市房一百餘間、非但數百市民、流離失所、即陸行鎮商業市面、亦受重大影響、請當局顧念民困、免予開浚、變更水道、使人民疾苦、農田水利、兩得兼顧、當蒙市府暨工務局派員接見、對市民等請願意見、表示接受、允轉呈市長局長設法變更計劃、該市民等以結果圓滿、旋即散歸、

尋子不遇老叟投江

救起後尚能述經過　送醫院忽變病身死

崇明北沙籍、老人郭琴三、六十八歲、於上年十二月二十外、因與家人等口角爭吵、遂獨自一人負氣來滬、至法租界徐家匯路一帶理髮店找尋其兒子業理髮匠者、奈因遍覓不獲其子之蹤跡、致老人留滬約星期餘、所帶川資告罄、無法回鄉、又當天寒、凍餓交迫、遂興厭世自殺之念、於廿九日夜八時許、在法租界招商局金利源碼頭上投浦自盡、當時在黑暗之中、附近之人但聞撲通一聲、浪花四濺、即由舟子徐金于將郭救起、鳴得一七六號越捕到來、將郭帶至小東門捕房、向訊稍能開口供述來滬尋子不遇投浦經過、捕頭據供、憐而取衣令彼更換後、派探送往廣慈醫院、奈郭內年邁力衰、致又變病、醫治無效、延至除夕日夜間十一點時身死、由醫院通知捕房、將屍舁送同仁輔元分堂驗尸所、因新年休假、於昨日始請特二法院王代檢察官偕法醫等蒞所驗明、因無從查傳尸屬、官諭尸交同仁輔元分堂殮埋

授陸伯鴻袍劍爵士勳位

羅馬教廷駐華代表

蔡寧總主教由京抵滬

羅馬教廷駐華代表蔡寧總主教、於昨晨七時五十分偕南京主教于斌博士、由京乘[illegible]車來滬、午後一點三刻抵北站、前往歡迎者、有上海主教惠濟良、各會教士、公教進行會長陸伯鴻、曾義等、[illegible]主教即往[illegible]大主教堂、聞此來為參加上海公教進行會念五週紀念、並代表教皇為陸伯鴻授袍劍爵士勳位、

三北滬漢新輪六日起處女航

三北輪船公司、近以長江客貨業務、頗為發達、原有江輪不敷分配、特於去年十月間向香港方面購進外輪兩艘、於前月由香港駛抵滬埠、入三北輪船公司船廠修飾、業已於前日完全竣事、命名為龍興及龍安、原定於本月四日起加入滬漢線處女航漢口、旋以公司經理赴青島、尚有事務未能決定、改為六日起航、聞兩輪將皆同時加入滬漢線云、

國貨工廠聯合競賽會展期至九日開幕

中華國貨工廠聯合會主辦之國貨工廠聯合競賽大會、原定一月一日開幕、嗣以國曆元旦為休假之期、且各廠年底忙於結帳、深恐佈置不及、特行展期、茲悉已定於本月九日開幕、參加競賽廠商[illegible]

社會零訊

▼緝獲盜匪二名（常州）[illegible]安局偵緝隊長陳森度、率領探士[illegible]、於一日到江陰、在西石橋緝獲匪犯王福全[illegible]二名、四日解縣審訊、供認於正月十八日、行劫武進縣[illegible]、贓物典在西石橋當典內、旋即收押訊辦、

▼帶鎗拘獲懲辦（本埠訊）海門人[illegible]五、上月廿三下午、身藏手鎗一支、子彈七粒、行經海甯路北四川路附近、被虹口捕房華探長朱[illegible]中西捕查獲、解送第一特院、供詞支吾、該手鎗已經損壞、奉諭押候調查在案、一昨經推事[illegible]三庭續審、[illegible]係去年九月間在虹口三官堂弄[illegible]出售鴉片煙之[illegible]犯、捕房加[illegible]鄭犯供、該手槍係友人[illegible]

▼滬西破殘煙窟（本埠訊）滬西[illegible]、家塘鄉民吳坤泉家中、有人在內私設煙館、近被警察局得悉、於前日特飭偵緝隊分隊長[illegible]等按址前往、當場拘獲煙犯侯火生・胡金標・顧阿三・黃小福・[illegible]交吾等往[illegible]與一[illegible]、三名、計洋十元、當時被捕後拘押、[illegible]、求宥、經推事判決、阿[illegible]執行有期徒刑一年四月、槍彈沒收、

▼三人跡涉嫌疑（松江訊）駐浦南[illegible]安獨立分隊、於二日在[illegible]行跡可疑之江北人宋培[illegible]・俞大海（即和尚）・[illegible]（即一文錢）三人、在其身畔搜出銅錢[illegible]多枚、及小刀鉛筆等物、詰之言語支吾、顯有嫌疑、遂於四日解松訊辦、

元旦二日 上海賽馬之成績

第一次（一哩四分之一）試會馬皮字平力賽共十四馬起步

馬名	騎師	磅重
(一)勃拉脫木斯Bright Noth	愛拿特	[illegible]
(二)毛令欠米史Morning Chimes	張叔逢	[illegible]
三果而亭衣夫Golden Eye	孫文翠	[illegible]
四凱茂斯Gay Moth	陳春生	[illegible]
五中耶令Cen Turion	福寧	[illegible]

第二次（一哩四分之一）協會馬皮字平力賽共十四馬起步

馬名	騎師	磅重
(一)溫特沙Windsor	納特	[illegible]
(二)卡南萊Canary	孫文翠	[illegible]
(三)神虎Sheng Hu	黃清濂	[illegible]
四因維克脫Invicta	陳志和	[illegible]
五老蜂皇[illegible] Royal Bee II	陳春生	[illegible]

第三次（一哩四分之一）老馬西字平力賽

馬名	騎師
(一)來心拗孩Racing boy	恩加那沙
(二)慢來而[illegible]Merry Vio	張叔逢
(三)哈潑萊特Happy Lad	黃清濂
四好米度因Howmidoing	納特
五慢來維克Merry Vio	拿特

第四次（一哩四分之一）老馬皮字平力賽共十四馬起步

馬名	騎師
(一)四腳隆心Slow Motion	張叔逢
(二)果而陀愛而Gold Idol	恩加那沙
(三)有力克愛克雪蘭Eureka Excellent	孫文翠
四下淌拉夫Sharp Life	拿特
五[illegible]White Emperor	麥鋼而

第五次（一哩四分之一）老馬皮字平力賽共十四馬起步

馬名	騎師
(一)慢來及司Merry Jester	恩加那沙
(二)勃拉格脫The Frigate	張叔逢
(三)哈毛司The Mars	黃清濂
四愛誼Equity	納特
五慢來鈔司Merry Thought	拿特

第六次（一哩）新馬平力賽共九匹馬起步

馬名	騎師
(一)好來Holy	張叔逢
(二)愛而會Allway	黃清濂
三方台姆Phantom Morn	愛拿特
四果而勃羅Gold Bloo	納特
五滄納四帶China Star	孫文翠

第七次（一哩四分之一）老馬皮字平力賽共十四馬起步

馬名	騎師
(一)海拉士加拉Prizelog	丁伯康
(二)脫來格派Tricky Pal	張叔逢
三費[illegible]Fairy Jackdow	陸志和
四懷脫[illegible]White Jubilee	麥鋼而
五[illegible]Cameleo Morn	納特

第八次（六佛郎）拍賣賽共八匹馬起步

馬名	騎師
(一)蘇格[illegible]Sugar Maker	賈鋸
(二)[illegible]Jews Harp	巧定石夫
三[illegible]Mistral	丁伯康
四[illegible]Ambassador	恩加那沙
五[illegible]Ivy	孫澈

恭賀新禧

請用電氣　以助健康
以增舒適　以資便利

上海電力公司

慶祝新年　欲得真正快樂　請飲上等

怡和啤酒

16

財部草竣遺產稅條例

◎南京四日電、財部現已將遺產稅暫行條例起草竣事、即將送請立法院財政委員會參考、其中關於稅率之規定、係採比例制、超額遺產稅則採累進制、各項稅率均甚輕微、對於逃稅一節、亦經定有嚴密預防辦法、

粵商會 再請豁免洋米稅

◎廣州四日電、粵市商會四日再電財部、請[illegible]粵洋米稅、

皖贛紅茶繼續統銷 滬交通銀行投資百四十萬

◎蕪湖四日電、皖贛紅茶繼續統銷、今春將擴大範圍、滬交通銀行派與林柏與兩省接洽結果、決投資百四十萬、一部份直接貸與茶農、由贛裕民銀行負責支付

津棉業公會代表赴平 請願豁免檢驗手續費

◎天津四日電、津棉業公會爲反對津商品檢驗局增收棉花檢驗手續費、特推代表張秀峰等於四日赴平、向冀察政委會請願呼籲豁免、

去年下半年度 華絲出口激減

本埠訊、據實業部國際貿易局統計、去年（廿五年）下半年自六月至十二月止、生絲出口統計如下、[illegible]

錢業昨日開市 銀業今日開市

本埠訊、新年休假期滿、錢業於昨日起、一律開市、並改用新式會計、改任陳笠珊爲準備庫經理、至銀行業則於今日起、始行開市、同日四行信託部等亦開業、

各交易所今晨開拍

又訊、華商紗布及雜糧油豆餅麵粉金業證券等五交所慶祝元旦、一日停拍後、麵粉本定昨日開拍、因銀行界尚在休假、故展期今日恢復交易、紗布交易所昨公告自今日起所有一月期棉花買賣、除證金每包三元外、另加特別證據金二元、新買賣兩存、其他證券金業雜糧等各交易所、均定今晨九時恢復交易云、

將三國貨幣再度貶值 負責人否認 傳法向英美建議

◎倫敦卅一日哈瓦斯社電、外傳法國曾向英美兩國建議、將法郎英鎊美元同時再度貶值此說頃由負責人士加以否認、並謂英法美三國匯兌平準基金、現仍根據三國貨幣協定、從事調節匯市之工作云、

銀錢兩業遵令 征收所得稅

本埠訊、財政部公告續征所得稅後、銀錢兩業公會、已經聯席會議決議遵辦、自今年起開始實行、兩業公會將所得稅意見、除存款部份、巳呈請財政部貢獻外、股息公積金等、亦巳研究就緒、定日內再召開聯席會議通過後、呈部貢獻、至於行莊扣繳手續、亦待聯席會議密切商討云云、

英輸出信用局駐華代表 巴特里克抵滬將展期 過港時將登岸小憩先行赴粵

本埠訊、英國輸出信用擔保局駐華代表巴特里克氏、已於十二月九日、由英倫[illegible]

美大使由京抵滬 駐粵英總領調滬

美國駐華大使詹森、昨晨由京乘坐夜快車抵滬、聞詹氏此來、係料理私務、稍留即行晉京云、

◎廣州訊、英駐粵總領費力伯將先返國、定月底例假返國、八月間始赴滬陞任駐滬總領、費氏年逾六旬、例假後、原可退休、英外部以其外交經驗豐富、對華情形尤熟悉、此次調陞、係倚畀之殷、兼存慰勉之意云、

孔留滬處理金融 黃紹雄訪孔

本埠訊、新未就職之鄂省主席黃紹雄、昨日下午四時一刻、趨車赴西愛咸斯路孔邸訪孔祥熙、談約一刻鐘即辭去、孔本定昨日晚車入京、旋以滬上金融待理、故仍留滬云、

林世則逝世

◎天津三日電、北平市財政局長林世則二日在津寓逝世、年四十二歲、天津人、曾任津特二區主任、津海關監督、及廿九軍駐津辦公處長等職、

蕪湖闢爲工業區

蕪湖訊、蕪埠闢爲工業區、已由官商兩方接洽中、俟擇定適當地點、即開始籌備、植物油廠決設蕪、擬在東門外建造廠屋、

贛新廣播電台開幕

南昌訊、江西省新廣播電台一日行開幕禮、由建設廳長龔學遂報告江西建設近況、該台電力五千瓦脫、週率一一三〇呼號XGOC

永昌攻克後 收復山丹縣城

◎西寧三日中央社電、山丹一日電、國軍韓旅、一日收復山丹縣城、當收復縣城時、捉獲匪號兵一名、令其吹匪軍集合號、匪聞聲而集者八三一人、全數被我擒獲、是役斃匪甚衆、獲鎗無算、爲剿匪以來空前大勝利、

◎西寧一日中央社電、張掖三十一日電、國軍克復永昌後、殘匪西逃、被國軍駐張掖韓旅截斷去路、迎頭痛擊、大獲勝利、在黔城子擒匪百餘、獲鎗數百枝、斃匪無算、

陝北土匪 竄入綏境已擊散

◎歸綏四日中央社電、綏境西南準格爾旗、日前由陝北府谷一帶竄來之土匪數百名、聞經該旗派古旗蒙兵堵擊後、衆已潰散、

參加歐洲外交前線 日本外交政策之新動向

以經濟工作一爲對華政策根本原則 企圖打開對俄惡化情勢

◎東京四日同盟社電、自主積極外交、現巳進至第二年、更將向建設方面促進、並置重心於對歐外交、以圖眞正外交之積極化、其新動向大致如左、

對歐政策 由日德防共協定與日意經濟提攜等等關係、故日本巳不能傍觀歐洲政局之推移、勢將與各國同樣、亦須參與歐洲外交前線、茲爲強化陣容計、將外務省歐亞局長東鄉調任駐荷公使、情報部長天羽調任瑞士公使、調查部長栗原調駐羅馬尼亞公使、條約局長栗山調駐瑞典公使、駐蘇參事官酒勾調駐芬蘭公使、至於東亞方面、則爲發揚民族起見、須與中國注重於對蘇關係、歐洲方面同時亦以此爲重心、預定確立提攜陣容、

大陸政策 對蘇關係、將自解決懸案起、以圖再建、同時須將兩國國交惡化之情勢、力圖打開、對華關係、力謀解決各項懸案、自不待論、並須由兩國國民之結合、以圖永遠之提攜、對於中國方面之要求與希望、自願協助、同時須以經濟工作爲對華政策之根本原則、而致力於增進民衆福利云、

有田將在議會 公開說明 外交方針

東京三日同盟社電、[illegible]

平市釋放輕犯 共計五百六十五名

北平訊、市各監羈押囚犯、爲數甚巨、此間司法當局、奉令擇其罪刑輕微、在監安良、感悔有據、合於司法部疏通人犯辦法者、於元旦釋放、予以自新、計第一監獄一百卅八名、第二監獄一百五十六名、軍人監獄二百七十五名、並由高等法院長鄧哲熙、分蒞各獄訓話、勗以守本分、勉爲安善良民等語、訓畢、分遣回籍、路途較遠者、並酌給路費、以示體卹、被釋各犯、無不歡騰稱頌、

司法院解釋兩疑義

◎南京四日電、司法院茲解釋恤金可否視爲遺產等疑義如下、㈠遺族恤金、係對於遺族所爲之給予、既非亡故者之遺產、自無繼承之可言、亡故者債務、如非基於民法繼承編之規定、應由該遺族負償還責任、不得以領受恤金之故、令其負責、㈡合夥中之一人、雖於中途抽出股本、但既非聲明退夥、仍應認爲合夥人、至解散清算、經通知而故不到場、其餘合夥人之清算、對於該未到場之人、並非無效、惟該未到場之人、對於清算所爲之決議、如有爭執、仍得訴請法院裁判

救國建國之歧路與正軌

於國立上海商學院慶祝蔣委員長返京大會致詞

吳鐵城 演講

各位先生、各位同學、今天貴院舉行蔣委員長回京慶祝大會、我有這一個機會來和各位見面、發表所感、頗爲榮幸、

我是前天由南京回來的、我們大家到南京去、乃是代表我們上海市三百五十萬市民、[illegible]

[illegible]

第二、說到容共、他們說、我們領[illegible]、但是安內攘外、這是不錯的、中國人不要打中國人、但共產黨[illegible]

總之、這回西安事變、給了我們一個重大的教訓、就是我們不要空談、尤[illegible]

中比庚委會 論文獎金揭曉

中比庚款委員會中國代表團、前年撥款三千元、舉辦國內各大學論文獎金、第一屆辦理結果頗佳、收到論文甚多、[illegible]、爰於去年繼續舉辦、分別聘請專家學者担任評閱委員、茲悉該項論文、業經分別評閱竣事、計分甲乙丙三等、甲等每名二百元、乙等每名一百元、丙等五十元、聞該會委員長褚民誼、將來擬選擇論文之優異者刊印行世、本年如有款項、仍擬繼續舉辦、茲將該項論文之取者姓名及其所肄業之學校所得等級、列表如左、

工科機械學系
張任華　乙等　交通大學
彭[illegible]　乙等　交通大學
曹際春　丙等　中法國立工學院

農科農學系
秦啟然　丙等　浙江大學

理科物理學系
楊[illegible]邦　乙等　清華大學
丁[illegible]榮　丙等　中央大學
盧鶴紱　丙等　燕京大學
程和[illegible]　丙等　燕京大學

法科法律學系
宋志伊　乙等　武漢大學
李[illegible]端　乙等　北平朝陽學院
倪克寬　丙等　北京大學

商科會計學系
關[illegible]耳　丙等　中央政治學校計政學院

醫科衛生學系
黃[illegible]梅　乙等　北平協和醫學院

五洲美容霜 一品香雪花霜

黃益壽醫師 專割包皮過長

▲注意▼ 包皮過長之害

包皮割除 念四大瓶 [illegible]

保肺露

止咳化痰唯一聖藥

上海太和大藥房發行 各大藥房均售

SUIFAN'S U.S.A. 遺精早洩 用瑞芬氏 外療廣嗣藥露

[illegible]

專門…花柳皮膚科…生殖泌尿科 屠企華醫師

[illegible]

增進君之體態而美觀

「身材柳樣」「弱不禁風」……以此等言詞形容女性美在前此數百年文學中固可見到不少然而知否此反常審美觀念不過爲女人纏足之影響而今日有識人士當無更贊成纏足者當無更以纏足爲美者足既如是則身體其他部分美的條件自亦適得其反矣是故君奇面色灰白瘦骨稜稜多愁多病恐祇有塚中人尚以爲美矣新時代所求於女性美者乃健康反映之美也胸部求其聳挺有致肌膚求其豐盈充滿眼若秋水而光艷照人臉若芙蓉而不假脂粉春風滿面笑臉迎人君亦自信具此新時代需要之美乎苟其不然且讓**韋廉士醫生紅色補丸**助君一臂此丸功能迅速增血補血使君於短時間得自豪健康眞美蓋造成此種健康眞美只有多量好血方可成功斷無其他可假借也請即一試**韋廉士醫生紅色補丸**以證斯語之非妄

四川重慶劉安容女士來書云「鄙人前於久病之後迭經診治均未復原又因素度教鞭生活更贏一身皆病旋憶**韋廉士醫生紅色補丸**有特殊效力乃試服之服不多時不惟身體壯健且體重增加並於教課時精神倍增焉」

韋廉士醫生紅色補丸爲血虧腦衰各症如血虛腦弱早老食滯神經痛各種瘋濕痛久病之後身體虛弱以及婦科各症之無敵治療品其去病强身之功男女老少莫不咸宜

各藥房皆有出售或逕向上海江西路四五一號韋廉士醫生藥局函購每瓶法幣一元五角六瓶八元郵力在內

電影

「英烈傳」主角埃洛爾佛林（大光明映）

好萊塢攝製商麥克賴倫 擬派攝影人員來華 我國男女明星愼之！

國民新聞社四日好萊塢電：電影攝製商麥克賴倫現擬派遣攝影人員前往中國，根據眞正中國背景○攝製影片，卽演員亦擬聘請中國男女明星担任、○

觀影隨錄（樹穀）

⊙國泰的「銀星醜史」，梅蕙絲睡在草上床上兩幕，比白玉霜還要浪，電影檢查會也把他通過了○

⊙大光明的「英烈傳」，中文名字翻得很好，可惜是對於弱小民族的一種仇視○鎗騎隊進襲的鏡頭拍得極好○

「英烈傳」之一幕

試保靈 SPERLIN CREAM

經售處 永安 大新 新新 ……

大新藥行經理 上海北海路二三一號

耳聾能聽啞叭說話

券 ……

新歲影人舞踪（蕭然）

⊙「南京」的借妻，威康鮑惠鈞魚時，外國人笑得很厲害○

⊙大上海的「月缺難圓」，愛德華安諾德做工很好，網球選手希爾士亦上銀幕○森林取景甚美○

⊙新光的「孤城烈女」，生意還是很好○

⊙金城的「壯志凌雲」，並不是飛機片子，金髮王人美另有血頭○

⊙卡爾登的「化身姑娘續集」，袁美雲的化身，自然有人愛看○

△▽　△▽

⊙大都會之除夕，計到小鷃子李萍倩·孫敏·龔稼農等，跳得十分起勁：白楊與李淸則另據一桌，喁喁而談，非常那個○

⊙白楊之革職「外子」馬彥祥，於卅一日自京來滬，元旦日下午，偕中國旅行劇團之楊曼小姐，在維都麗「茶」而不「舞」○

⊙佈景導演許幸之，自電通不「通」後，消息甚爲沉悶○除夕晚亦偕其「內子」陸露明出現於麗都，婦高夫矮，相當受人注目○

⊙岳楓，潘孑農二人，除夕與元旦兩夜，均在揚子演出○除夕同伴者，有王引，王乃東正反兩小生，王引擺拆字攤如故，王乃東則被拖下海兩次○

⊙許曼麗最近幾乎無日不在揚子演出，際玆歲尾年頭，當然理合到場○卅一日之夜，許與一菲利賓仁兄，並坐一桌，飲酒長談，旁坐之顧文宗，則臉露微笑，一語不發○滿桌春色，很不錯的樣子○元旦日繼續演出，未換鏡頭○

⊙聯華肥豬劉繼群，瘦猴韓蘭根，孤城將軍尚冠武，「狼山」導演費穆，包飯作老闆殷秀岑，及新華之胖牛章志直等大隊人馬，元旦之夜，狂舞於「大滬」，爲時不很久，卽作鳥獸散○

⊙周劍雲飛川，與邦藩與嚴幼祥赴港，以致新歲中大班派影人的舞蹤，異常冷落，所幸張公善琨，尙率領大卞小卞，張培蘭等四處出動，維持一點空氣○

⊙新華小生顧夢鶴，本係舞場巡閱使○除夕元旦，巡閱工作勢必格外緊張○元旦夜忽偕漫畫阿官黃苗子往揚子，巡閱一週，並未泡茶，足證該巡閱使之「公務繁忙」○

⊙大年夜，前進影評人錢召生手挽「水國」明星趙珍妮，到揚子張望一番，不知是否找尋親戚○另一前進影評人黑嬰，高坐面對洋琴台之包廂，請一舞女坐台子○

⊙舞場稀客文逸民，范雪朋夫婦，元旦夜居然雙雙蒞臨揚子，盡情狂跳，難得之至！

⊙藝華童星朱菱小姐，除夕夜在大滬與其母演出，神氣十足，眞是東方

環球新聞

▽環球影片分公司上海現已遷入河濱大廈辦公，服務該公司十七年之經理章紓，本年起脫離回國，另聘白勞活繼任，內部職員亦略有更動○

▽出品方面，自監製人李墨爾勤倦後，新片陣容，質量均較前充實，最近來華獻映者，有維多麥勞倫主演之「鐵血俠骨」「飛行血案」，及和格露麗史蒂華與愛德門魯合演之「女記者」○

記得幾年前環球以「西線無戰事」一片轟動整個的中國影壇現在該公司在攝一部和「西線無戰事」同樣的戰事影片，西名「The Road Back」劇情，表演，設計和佈影，較之「西線無戰事」，有過無不及云○

紅星 呂宋雪茄

香醇，耐吸，價廉，實惠，

大號售貳　小號售[illegible]　三號售[illegible]

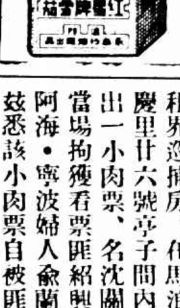

一對新婚夫婦——瓊勃郎黛爾與狄克鮑惠

「壓歲錢」

辛辣·刺激·生動

「壓歲錢」是明星公司一部巨片，它的內容包納着許多辛辣的味道，而是十足生動地描寫了一種刺激人的感嘆，它寫出了一塊作爲「壓歲錢」的金洋的輾轉傳遞於各種各樣的人物之間，產生了各種各樣可歌可泣的故事，從這些各種各樣的故事中，終於使我們認出了這個社會的眞面相，認出了它的殘酷，矛盾，陰暗，和危險○

「生龍活虎」

寫北國的匪徒

徐欣夫的新作有聲偵探巨片「生龍活虎」，寫着北國的匪徒與英勇的偵探們之間的壯烈，潑刺，詭奇而驚人的故事，刺人眼睛地暴露了在我們的北國是怎樣地爲瘋狂的匪徒所擾亂着，掠刦着，蹂躪着○

閨中婦女不知愁 賴有雪花在翠樓 日日晨粧慣敷抹 婀娜姣好貌溫柔

婦女愛美本自天然故愛護其貌小心翼翼惟恐有損幷藉化粧品之力以保護而補助之中國廣生行雙妹老牌雪花膏爲化粧中之唯一美容品如備置閨中則婦女有恃無愁寄語有丈夫之責者請速備之歸貽細君則伉儷間之愛情當有增進一步矣

馬浪路普慶里 救出小肉票

曾索贖價二十萬元 先後緝獲匪徒多人 滬偵緝隊領班等至蕭山 搜到匪窟

本月二日下午六時許、市警察局偵緝隊會同法租界巡捕房、在馬浪路普慶里廿六號亭子間內，救出一小肉票、名沈關統、當場拘獲看票匪紹興人王阿海·寧波婦人俞蘭香、茲悉該小肉票自被匪徒綁去後、家屬接到匪信要求

贖價 二十萬元、今查得詳情如下、關統年十一、係紹興安昌沙北鄉九墩倉頭沈餘三之子、於去年十二月十七日午後、被綁匪六人、綁架來滬藏匿、企圖勒索鉅款、當經事主報請該管紹興縣政府、飭縣查緝、旋由該縣特務警察隊長盧蓮蓀、在紹興拘獲綁匪盧如錮·成長興兩犯、供出主犯係在逃之沈榮生沈阿棠弟兄、肉票藏在上海、須獲沈等及周六慶同黨、方可獲案、同時匪方致信事主嚇詐、囑帶竹筐一只、內藏鈔子、並持洋傘爲號、約定本月二日下午三時四十分來滬、

接洽 贖票、派代表由杭州南星橋乘四點車到上北站下車、依北浙江路步行、過老垃圾橋廈門路、而至北泥城橋、開東南旅館守候會晤、盧隊長等得悉後、卽馳滬請求本市警察局、偵緝總隊長劉槐·派第三分隊長單斌·領班王霈霆·武秀峰等、卽率偵緝員張次良等、分往公共租界匯司捕房、會同華探長尙武及李張兩探目、沿途佈置、另派高巨川·周同春·湯永勝·楊福山等、分別偵探、當於二日上午十時許、經領班王霈霆·武秀峰、先在蓬萊市場會同闢警、

拘獲 綁匪沈阿棠·沈榮生（卽紹興蕭山人、在南市普育西路天主堂街臨源襪廠做工）帶隊、劉總隊長嚴訊之下、直認不諱、乃合收押、是日下午四時許、經高巨川·張次良偵緝員、在公共租界泥城橋東南飯店門口、拘獲綁匪謝昌俊（紹興上虞人）承認肉票藏於法租界馬浪路普慶里二十六號內、大批警探乃往該處將看票匪王阿海·俞蘭鄉拘獲、

救出 肉票、當夜又獲匪黨俞軒一名、訊問之下、綁匪徒謝昌俊供出有盒子砲二支、手槍一支、藏在紹興蕭山匪窟、於是由領班王霈霆等押帶謝匪、於三日下午十二時許乘車赴杭、轉車至紹興、會同警察、於三日晚九時許、密往蕭山縣鄉間沙廠附近匪窟內、拘獲匪犯韓阿寶、並搜獲盒子砲二支、子彈三十粒、勃郎林手槍二支、子彈一百八十粒、將人證一併帶赴紹興、昨晨一時、由該處通長途電話、將捕獲人犯及槍彈報告總隊長劉槐·分隊長單斌、定昨長轉杭乘車、晚間返隊訊究云、

背娘舅圖刦不遂 肉販遭刀傷殞命

常州人丁阿順、現年廿一歲、家住南市滬眞人路群村里九十號、向以販賣猪肉爲業、三日黎明時、丁出外負販、行經附近墳山旁、突有路刦匪（俗名背娘舅）乘丁不備、自其身後將丁喉頸搶住、丁亟呼援、致觸匪徒之怒、竟用利刃將丁喉頸猛戳、丁遂受重創、血流如注、倒臥於血泊中、氣息奄奄、匪卽乘機逃逸無蹤、直至八時許、始由西門分局三八三二號巡邏警查悉發覺、乃急電召西區救火會、驅救護車往將丁送入醫院救治、以丁喉管已斷、流血過多、無法醫治、延至當晚卽斃命、

錦盛綢廠 罷工待調處

本市曹家渡白利南路錦盛綢廠、共有工人三十餘人、平日勞資雙方、頗相融洽、乃日前（三日）因廠方無故增加碼尺長度、以原長市定尺碼九十一碼長之綢料、竟縮減爲三十七碼、約加長碼尺三分之一、工人以損失過大、乃群起反對、曾推派代表向廠方交涉無結果、工人遂停止工作、現雙方尙在僵持中、黨政當局決定進行調處、以免擴大、

火警彙誌

大除夕晚九時十分、[illegible]路[illegible]定鄉八十四號某西人家、忽告火警、結果焚燬房屋一間、幸未傷人、

◇閘北橫浜路四百七十六號、錦豐[illegible]廠、[illegible]甚大、大除夕上午一時許、[illegible]間忽然起火、焚去平房十餘間、上午二時許救熄、

◇[illegible]日晨零時三十分、閘北西寶興路顧家[illegible]、住戶[illegible]不愼之家、因[illegible]燒引火物[illegible]、經[illegible]小時許始熄、計焚燬船皮製造房屋[illegible]幢、

◇浦東楊家渡[illegible]路南首、川沙婦人[illegible]王氏與揚州人張劉氏合開之柴行、於元旦晚九時五十分、在[illegible]柴堆內、突然起火、延燒迅速、共計焚燬灘柴堆五個、草棚十七間、損失約三千元、

◇三日中午十二時三十五分、[illegible]永安紗廠第二廠揀花間、忽然起火、經該廠救火隊所得悉、立卽召救火車前往施救、一小時後、始得撲滅、結果本廠之中部完全焚燬、損失約五千餘元、後經該廠[illegible]查[illegible]起火原因、係一女工馬林氏、因吸香煙不愼、將[illegible]煙頭擲[illegible]花中、致釀此禍、

◇三日下午十二時三十分、閘北大統路二百十一[illegible]號萬興糕[illegible]前樓、因小孩玩弄自來火失愼、頓時烈燄飛騰、冒穿屋頂、延燒二百七十三號及二百六十九號之前樓面、經閘北救火聯合會開到、急電各段救火會驅車前往救熄、計燒去二百七十一號及二百七十三號二百六十九號之前樓面共計三間、

◇[illegible]人孫明[illegible]、四十三歲、[illegible]內[illegible]馬路三十[illegible]號開設[illegible]店及印刷所、三日晚七時、不愼於火、以致延燒、計燬房屋[illegible]幢、惟起火原因迄未查[illegible]、後經火首孫[illegible]帶入[illegible]北門警所、[illegible]聞孫向好[illegible]保有火險三千兩、

中華商店

南京路中 浙江路口

推銷陳貨 大減價 二十五天

二樓綢緞疋頭部

收雙絲巾地綢 每尺三角八分
時花浪蝶緞 每尺三角六分
五龍綢 每尺四角八
毛葛男袍料 每件十元七角半
嫏適用純毛嗶嘰 每尺四角八分
新到法國西麗綢 每尺一角九
各色萬鏡緞 每尺三角八
男女服各色家庭呢 每尺七角半
條子駱駝絨 每尺一角二分
眞絲長統舞襪 一元兩雙
中統男女毛襪 一元六雙
男裝西式衛生袴 每條八角五分
女裝斜條尖角羊毛圍巾 每條六角五分
平邊絲絨帽 每只四元

▲西裝部▼
羊毛加褟女裝圍巾 每條九角
眞皮毛裏男手套 每付二元七角五分
紋皮女裝手套 每付二元二角
紋皮毛口毛裏女手套 每付三元
沖雞皮女裝手套 每付九角半

▲巾襪部▼
新式絲夾毛長統舞襪 三雙一元
男女裝中統花呢毛襪 六雙一元
男裝羅口格子花毛襪 五雙一元
新式五彩毛巾 每打五角
雪白蘇紗巾 每打三角

英國摩利麋皮毛裏手套 每雙六元
英國飛輪羊毛袴 每條一元五角
拉毛童衫袴帽 每套二元半
駝絨童大衣 每件二元七角半

▲毛衫部▼
飛輪牌女裝純羊毛內衣 原價十一元半減沽二元半 ▲賣完爲止▼
羊毛兒童內衣 每件九角
加厚衛生衣 每件七角半
女裝棉毛衫 每件八角
中人絨裏大衣 每件二元
童中人字呢大衣 每件二元半
中心牌二磅保暖水瓶 每只二角三

（帽子部）
兒童航空帽 每頂三角
本牌優等兎子呢帽 每頂四元半

（化粧部）
老牌之蘭頭水 三瓶五角
月華霜 二瓶五角

（被毯部）
廣東無核木棉 四磅九角
50新式絲光線條毯 每條三元

四樓犧牲品
西麗綯旗袍料 每件一元半
紋皮童鞋 每雙六角五分
花絨晨衣 每件一元九角半
純毛圍巾 每條五角

▲鞋部▼
花呢女裝反口軟底鞋 每雙二元四角半
花呢男裝反口軟底鞋 每雙一元六角半
黃黑紋皮女裝跑鞋 每雙二元
黃黑紋皮女裝西橡跟 每雙二元四角半
黃黑紋皮穿花西橡跟 每雙三元六角半

麗華公司大減價今天起

推陳出新·價廉無比

永安公司 由今天起推銷存貨 大減價

▲綢絨部▼
拷花絲絨旗袍料 每件三元八角
印花拷花絲絨旗袍料 每件六元八角
新條子法冷絨 每尺一角六分至二角六分
元裝色全毛大衣絨 每碼五元至六元半

▲襪子部▼
長統全羊毛女襪 每雙九角
條子點星沖毛女長襪 每三雙一元
英國摩厘廠全毛男襪 每雙一元

▲洋酒部▼
法國中號斧頭五星白蘭地 每瓶四元半
五星牌補血紅葡萄酒 每瓶四角

▲中鞋部▼
九色反口男鞋每雙由一元六角至二元四角（九百雙爲止）
煙色絲絨暖鞋每雙九角半（二百雙爲止）

▲糖果部▼
各色上等散裝糖果 照碼對折 賤售部發售

▲南貨部▼
閩勝醉蟹 每罎四角半
大壜 九角
福建肉鬆 五聽九角
金華南腿 特價賤售

▲化粧部▼
半磅裝好萊塢冷霜 每聽七角
老牌永安霜 一元四瓶
美術香皂 八角六塊

▲女式部▼
小童拉毛外衫袴 每套四元半
小童全毛尖領短外衫 每件二元九角半
女裝羊毛外套 每付四元

轟動社會

交際家余女士失戀之後果前因 初識富家郎被棄緣由 幸獲美國愛人言歸于好

名媛余女士者，長袖善舞，擅修飾，交際場中，無不知其人，年前識富家郎某，一見傾心，訂白首約，蓋貪財女貌，固無須乎月老之引也，然女士專以妥用修飾品故，紅顏衰變，粉刺之外，黑斑瘰老，故被棄緣由，起於是矣，女士悲憤之餘，因訪得各大公司中，有新自美國到滬之愛人牌珍珠美容膏，及[illegible]容膏，爲專除雀斑老皮黑斑，化清粉刺之世界公認特效品，久經好萊塢影星，巴黎貴婦讚用，乃購用依法塗搽，數日果見奇效，於是[illegible]重復如昔，而某郎亦於是時相對言歡，[illegible]

參加除奸團之王子祥定罪

判決處罰金二百元 並諭在上訴期內准王交一千元舖保

杭州人王子祥、因參與張子康等所組織之血魂除奸團、担任秘書之職、自該團經捕房破獲後、王即逃赴杭州、經特一法院出票通緝、由杭市公安局弋獲、移提來滬、解由特一法院訊供終結、聽候宣判在案、昨晨由馮推事開刑一庭、宣告判決、主文、王子祥參與以犯罪爲宗旨之結社、處罰金二百元、如易服勞役、以三元折算一日、捕房律師汝葆彝請求在上訴期內將王還押、王之律師則請求准予交保、馮推事乃諭上訴期內王着交一千元舖保、

想不到好朋友人面獸心

米業商人偵悉其妻隱事報告捕房拘獲 房間中且發現手鎗煙土 曹仲甫在庭上供稱不知爲有夫之婦

匿名信 所說非虛

本邑人丁善明、現年廿八歲、向爲米業、於民國十六年二月十一號、憑媒娶徐家匯虹橋鎮紳商顧某之女顧翠珍（現年廿九歲）爲室、同居於虹橋鎮二百卅七號、結婚以來、將近十載、夫婦間感情尚稱融洽、不料至本年夏季、丁善明忽接外間投來之匿名信、內中指其妻有不軌行爲、丁以且恐中人離間

事無佐證

之計、故置之不理、祇在暗中留意偵察而已、詎最近丁發覺其妻果有不守婦道、與住居憶定盤路四十五號之地產商本地人曹仲甫有染、且時往廣東路普愛坊七號幽會等情、乃於去年十二月三十號、據情報告老閘捕房、特派華探葉毓泗

前往調查

則已無踪、前晨八時許、丁又偵悉其妻顧翠珍與曹仲甫同在廣治卿路東方飯店三七四號房間、易姓爲呂、遂又報捕房、仍由葉探前往、將曹仲甫・丁顧氏（即翠珍）一併拘獲、帶入捕房、分別收押、昨晨解送第一特院刑二庭、捕房律師蔣保廉依照刑法二三九條通姦罪起訴、並

陳述案情

謂當在東方飯店三七四號房間拘捕兩被告時、在抽屜內抄得領有執照之手槍一支、及煙土五十三小塊、故捕房另以禁煙治罪法十六條起訴、繼據告訴人丁善明供明與顧氏結婚已歷九年、被告曹仲甫係我之知友、在岳家屢次相見、不知其人面獸心、竟誘姦我妻、應請訊究、並延龔文煥律師到庭、

附帶民訴

請追損害賠償費四千餘元、詰之曹仲甫供認與丁顧氏相染、惟不知氏已有丈夫、丁顧氏則稱、我於二十歲時嫁與丁善明爲室、越二年、夫在外另有外遇、欲將我驅逐、故與曹私姘云云、戴推事核供、諭兩被告還押、候改期禮拜五再訊、

少女服毒

昨晚七時許、居住滬西麥根路永安里二號之本地少女李安群、十九歲、因與家人口角、突然背人吞服生鴉片自盡、後經家人發覺、立即車送廣仁醫院救治、

愚園路撞車

福昌內衣公司主人重傷

甬人方文明、三十歲、在虹口東武昌路春江里三號開設福昌內衣公司、昨晨十時許、自駕九八八號機器脚踏車、因事至滬西、行經愚園路靜安寺路口、有一黑照會汽車第五三五五號、在愚園路由西往東迎面而來、當時該號汽車急欲避讓路旁之脚踏車、以致將方之機器脚踏車撞倒、方之右腿骨被撞斷、附近値差巡捕聞警趕至、將肇禍之汽車號碼等抄錄、報告捕房、一面將傷人車送紅十字會醫院醫治、聞傷勢頗重、

兩女同車 妹忽失蹤

寧波人徐學茂、五十八歲、業洋貨、住昌平路九八號、有親女二人、長曰[illegible]、住[illegible]路[illegible]、次女根弟、年方二八、待字閨中、上年十二月廿九日晚、丁徐氏與根弟姊妹倆同乘黃包車、由租界至父處、行經[illegible]路太平一帶、突有不識之男子二人、强將根弟拖開、擄去一層樓、丁徐氏趕告其父到來、而人跡杳無、遍尋不得、昨日上午八時、徐學茂偕丁徐氏經過虹橋頭、[illegible]氏指認擄其妹妹之男子、遂報告[illegible]

滿箱金錢砲 爆炸兩人傷

滬杭甬路南車站、昨晚八時半、由[illegible]轉運公司代客承運新年消售之金錢爆竹四箱、裝交杭州大來號收貨、[illegible]在南站出口零貨月台預備過磅時、有一箱忽然爆炸、當時在站服務之轉運公司李姓學徒嚴乙等（廿七歲松江人）頭面及手足均受炸傷、同時傷及[illegible]和轉運公司李姓學徒周定等傷勢較輕、自行回轉返店、傷勢重者由[illegible]受炸較重、[illegible]段警務處派員送往南路醫院求救治、面部[illegible]、[illegible]轉運公司[illegible]拘押運人陣忠九帶至警務段、并飭傳貨主人到段、

史良在押頗受優待

張唐兩律師將赴蘇接見

女律師史良、於上月三十日遞投江蘇高等法院受訊、該院檢察官諭令史良收押看守所女所、候與沈鈞儒・章乃器・李公樸・鄒韜奮・沙千里等六人併案偵查等情、已誌前報、玆悉史良之辯護律師張志讓・唐豪等自史良投案後、即聯名具狀第一特院檢察處、聲明史良既投案、則責付責任應即終止、該院亦接到蘇高院電報、證明史良已經投案、對於張唐兩律師前繳之保證金將予發還、史良在蘇高院頗受優待、惟暫停止家屬接見、張唐兩律師在史良案未結束前、仍任辯護人、擬於日內赴蘇接見史良云、

買蛋使用僞鈔

安徽人王鴻有、二十四歲、住民[illegible]路[illegible]二號、昨日上午十時許、在南首向浦東婦人楊陸氏購買鷄蛋六元、當時王以婦人不察可欺、即付給一元僞鈔六張、陸氏發覺後、即交附近崗警帶所受處、即至凱旋路守望所報告、將王拘解帶所、轉送曹家渡警察分局解究、

上海貴州路寧波路口●新光戲院西首

同仁藥房

電話購藥不取送力 電話九五四六八號

全滬公認 信與貨最著 真實薄利 無敵大賤賣 貨價不合儘可退換

▲上品一介侖瑙威清魚肝油 每聽三元五角
▲半介侖瑙威清魚肝油 每聽一元八角半
▲一磅瑙威清魚肝油 每瓶四角二分
▲三磅生活素麥精魚肝油 每瓶九角
▲大號地球麥精魚肝油 每瓶八角八分
▲大號九星乳白魚肝油 每瓶一元另五
▲三磅松鶴麥精魚肝油 每瓶一元四角半買一送一
▲大號維他賜保命丸 每盒四元二角
▲大號科發白松糖漿 每瓶五角七分
▲愛華保腎固精丸 每瓶六角
●良園內沙把密希來脫精片 每瓶一元四角
●佛慈腎氣丸
▲六磅金牌瓶裝清魚肝油 每瓶三元
▲一千粒魚肝油丸 每聽二元二角半
▲大瓶來路威爾氏清魚肝油 每瓶九角五分
▲大號科發麥精魚肝油 每瓶九角五分
▲英國威爾氏補腎丸 每瓶六角八分
▲大號五洲乳白魚肝油 每瓶一元二角九
▲一百粒威爾氏魚肝油精丸 每盒三角半
●面龍生殖素 每瓶七角八分
●安興鶴爲第 每盒四元
每盒二角二分

革新學生字典出版通告

本字典是王厈南先生之新發明作物，凡字必有一起首筆，如「丶」「ノ」「丨」「一」四種，將適用文字部，彙編成書，檢尋便易，註釋詳明，例如檢「之」字，在「丶」部三畫，「平」字，在「ノ」部五畫，「教」字，在「一」部十一畫，「國」字，在「丨」部十一畫，餘類推，全書都六萬言，平裝一巨册，定實價五角，外埠函購，每册加郵費五分，特行通告，敬希學界諸君提倡，並頌年釐

上海北京路二五五號四樓 知行編譯社謹啓

武清縣槍決百廿八人

◎北平三日路透社電、天津附近武清縣、昨日一日槍決一百二十八人、內有盜匪及吸食販賣毒品者、曾先請准河北綏靖公署、而後執行死刑、

女警察準備服務

上海警士教練所招考之女警、自於去年九月一日、開始入所受訓、業於今年元旦日全體畢業、昨日下午、據大通社記者向該所探悉、昨日雖爲星期一、惟該批畢業女警、尚未赴總局聽取蔡局長之訓示、第服務日期、大致不出本周內、各女警均在候命之中、極爲興奮、準備開始服務云、

待字之女子墮胎病重

施術之婦人供稱「實被誣攀」 經捕房查明後起訴 諸心媛尚在醫院不能到案

本地女子諸心媛、現年廿一歲、尚未字人、向與其母同居於山海關路十五號、但諸女情竇已開、不慣深居閨中、故私與某甲相暱、不覺珠胎暗結、諸女深恐腹部膨脹、爲其母所悉、乃與其小姊妹譚彩弟商議墮胎、由譚介紹至昌平路二百十五號鎮江婦人楊鍾氏處、言明手術費廿一元、遂由楊鍾氏於去年十一月間、施術墮胎、至十一月十四號、胎兒下墮、但諸女下部流血不止、纏綿牀第、然尚隱忍、未敢言明、直至本月三號、諸女病勢日重、始被其母察破、急即車送廣仁醫院醫治、由院轉報戈登路捕房、特派華探崔金川前往調查屬實、將楊鍾氏逮捕、帶往醫院、經諸心媛認明無誤、遂拘入捕房收押、昨晨解送第一特刑八庭、捕房律師厲志山依照刑法二九〇條二八八條起訴、並陳述以上情形、謂諸心媛現在醫院醫治、請求准予延期、詰之楊鍾氏供稱、我於本年廢曆五月初六日、因姑死回江北、直至十月間始回滬、故對於墮胎之事不得而知、實被諸心媛誣攀、黃推事諭氏還押、候改期十三號再訊、

西人汽車撞死老婦

昨午十二時許、滬西虹橋路滬青長途汽車站地方、有某西人之黑牌汽車經過、將一行路之馬姓老婦撞倒、輾傷兩腿及頭顱胸口等處、[illegible]公安局派警將婦送入醫院治療、因傷重、延至下午三時半氣絕身死、

和尚樂極生悲 嘿寡婦被拘

松江縣北門外普照庵住持僧映江、四川人、三十二歲、吸食鴉片、[illegible]經縣府抽籤傳戒、前晚公安局派水巡隊士會同通波鎮[illegible]、於午八點鐘後、在該僧臥房、揭開帳幔、查獲該僧與一青婦徐方氏（紹興人、四十歲）、並煙具[illegible]、當將兩人解送公安局、訊問屬實、判罰僧映江洋十元、徐方氏[illegible]

十二英哩長跑優勝者 自右至左吳文林（第二）凌學文（第三）王正林（第一）何寶山（第四）王汝霖（第五）耀芳攝國光贈

摩登照相館專門

冲晒放大

南京路英華街大東旅社斜對面摩登照相館，爲服務社會起見，特設專門冲晒部，完全用新法代客冲晒放大，冲洗免費，代印特廉，滿洋二元加送十寸放大一張，局請一試，保證滿意，電話接送九三八八四，不取送力，（代印價目）一二七每張二分，一二〇每張三分，一一六每張四分，一一八每張五分，一二二每張六分，（放大價目）六寸每張二角二分，八寸三角八分，十二寸六角五分，十八寸一元二角，廿四寸一元八角。

淋濁遺精

訂愈後收費辦法

性病專家李[illegible]人，專治急性慢性淋濁遺精及陽痿[illegible]（即尿道內腫痛）等性病，對於病家負責，力求速愈，一切醫藥費限約費十元至念五元，貧寒[illegible]治斷根，無其他任何費用，實病的減○凡病家有疑者可於病愈後由本部局衛生處檢驗證明後，拒絕收費，診費八角，診時上午十時至下午五時，星期日照常，診所愛文義路[illegible]村五號（[illegible]路電車直達）

嚴加管束

府令准赦張學良 但仍令軍委會

國府昨開會討論赦張

府方委員全體出席對蔣氏呈文發揮意見 結果經參照立法院審查案一致決議通過

◎南京四日中央社電、因西安事變來京待罪之張學良、經國府明令交軍事委員會依法辦理後、該會已開高等軍法會審審理、經判處張氏徒刑十年、褫奪公權五年、該項判決書並經該會呈送國府執行、同時蔣委員長得悉張氏被判處刑後、亦即具呈國府、請予特赦、國府林主席、乃於元旦日將張氏判決書、並連同蔣委員長之原呈、令交司法院核議、經該院縝密核議後、即於當日呈復國府、國府特於四日晨召開委員會議、國府委員幾全體出席、此外五院在京之各院長、均被邀列席、該案由林主席提出報告交司法院核議結果後、各委員及各院長均充分發揮意見、旋經一致決議通過、准予特赦、國府四日晚並已明令發表、茲分誌國府此項特赦令、及元旦日對軍事委員會指令如後、

國民政府四日命令云、張學良所處十年有期徒刑、本刑特予赦免、仍交軍事委員會嚴加管束、此令、

國府一日指令云、「令軍事委員會、「為呈送高等軍法會審判決張學良對於上官暴行脅迫一案卷判請核示由」、呈件均悉、查核原判罪刑、尚無不合、應准照判執行、原卷發還、判決書存、此令、」

◎南京四日中央社電、國府四日晨開委員會議、到林主席、委員王伯群・鄧家彥・馬超俊・李文範・經亨頤・陳立夫・葉楚傖・宋子文・李烈鈞・張繼・馮玉祥・王正廷・列席居正・戴傳賢・魏懷・呂超・陳其采・許靜芝・朱文中等、討論事項、除例案外、其重要決議案為張學良所處十年有期徒刑、本刑准予特赦、仍交軍事委員會嚴加管束、報告事項共計一百餘件、至下午一時始散、

張學良 將飛西安說

◎南京四日快信社電、今晨國民政府各委員舉行會議、討論特赦張學良案、經數小時之長時間討論後、當即決定通過、准予特赦、聞張學良日內將飛返西安、向其部屬宣達中央實意、西安及蘭州治安可無問題、

◎南京三日路透電、國府委員會、將於明晨召集考慮蔣委員長請特赦張學良之呈文、據一般人之意見、以為特赦必可邀准、明晨國府委員會舉行會議時、軍委會特別法庭裁判長李烈鈞、及裁判官朱培德鹿鍾麟二氏、均將出席、說明判決之理由、司法院長居正、將於彼等說明之後、對於此案之法律方面、將有所陳述、然後再由國府委員會、對於蔣氏請特赦張學良之呈文、作最後之決定、目下張氏仍留居孔祥熙宅中、不接見任何賓客云、今電張學良之特赦、將於新年假滿國府於四日舉行會議討論與委員長之呈文後實現、其所以未於昨日邀赦者純因手續未完備之故、蓋蔣之呈文呈期四日送到國府時、已在辦公時間終止之後、故未能立即開會討論之也

宋子文 昨由京抵滬

（中央社）全國經濟委員會常務委員宋子文氏、於三日由滬乘坐專機飛赴奉化、晉謁蔣委員長、並弔唁蔣委員長胞兄介卿之喪、在甬未作多留、即於四日晨由甬飛京、出席國府會議、旋於下午三時半由京乘坐飛機飛滬、於四時五十分抵達龍華飛行港、宋夫人張樂怡女士等均到機場歡迎、宋氏下機後即返祈齊路私邸休息、據宋氏左右稱、宋氏抵京出席國府會議後、曾訪晤留京待罪之張學良、張氏現無離京準備云、

◎南京四日中央社電、宋子文以四日上午十一時國府舉行國府會議、是特由奉化乘福特機抵京、下機後逕返私邸休息、旋於十時許至國府出席國府會議、討論張學良特赦案、該案業經一致通過、

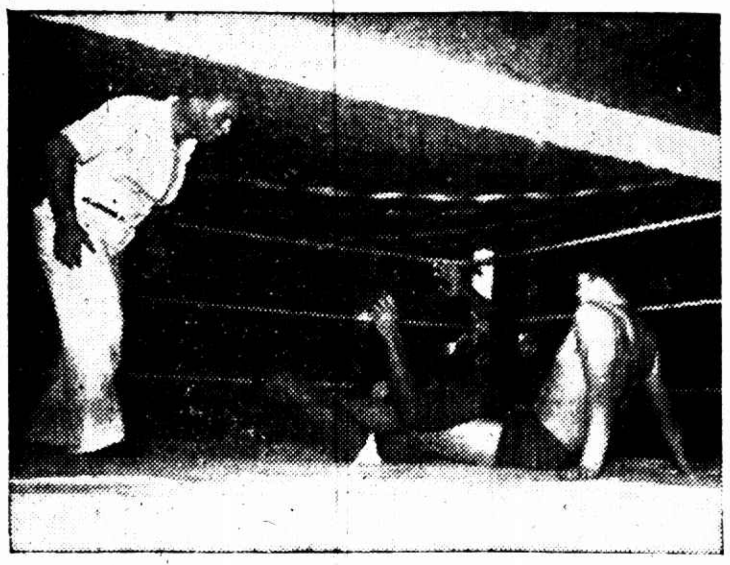

黃伯長上週與獨哈交戰時之情形、定今晚與阿皮度交戰、

陝甘秩序未全復

隴海路祇通渭南郵包停寄兩航線亦暫停 西北剿匪總部政訓人員東返

西安事變敉平後、隴海鐵路雖竭力將渭南以上路中阻塞車輛設法疏通、但尚未竣事、故客車貨車迄今僅通至渭南、而郵電航空、亦未照常、似地方情形尚未能恢復原狀、徐州四日電潼關以西車尚未通、惟電報電話郵件均恢復、西安食糧缺乏、物價奇昂、最近由西安來人、係乘汽車至華縣者、西安城門搜查仍嚴、

總部政訓職員東返 ◎洛陽四日中央社電、西北剿匪總部政訓處職員、除一部已於日前離陝東返外、其餘人員、據交通界消息、亦於四日午乘車離西安東返、（南京二日快信社電）據今晨抵此之陝西省民政廳長孔昭賢氏稱、西安因此次發生事變、一切交通均行停止、外來米糧供給亦告斷絕、目下城內駐軍人數仍衆、各項糧食現均告恐慌、

郵件照常 包裹仍停 據郵局消息、西安蘭州等處郵件、如快信掛號平信航空快等、均照常收受郵遞、惟包裹因隴海路客貨車迄未完全恢復行駛運輸被阻故目前仍停收

有無線電 通而不暢 據電局消息、西安等處有線電、早已恢復原狀、無線電亦暢通、惟蘭州無線電雖通、但不免有遲延情事、有線電雖照常收受、但均拍至西安、再由西安用無線電轉達蘭州

蘭州航空 迄未恢復 據歐亞航空公司查秘書語記者、上海蘭州線、五日決仍飛至西安為止、蘭州包頭線、暫由寧夏經過包頭飛北平、至西安蘭州段及蘭州寧夏段、須俟秩序恢復後、再行開航

陝學生抵潼 要求赴綏

◎潼關四日電、西安學生六十餘人、內女生九人、三日夜抵潼、四日午十二時謁樊副總指揮、要求派往綏遠前方充戰地服務團服務前方、樊當諭勸此去綏遠路遙天寒、行裝不備、難濟於事、決日內送軍分校訓練、

德艦與西班牙船發生第三次衝突

非釋放所扣德貨及西籍搭客後 德不停止各種報復行動

西班牙共和政府發表公報 決在外交上採必要措置

◎西班牙伐朗西亞港四日哈瓦斯社電、共和政府外交部情報司、頃發表公報稱、德國巡洋艦「葛尼斯堡」號、頃於昨日在北部巴斯克自治邦沿岸亞霍克斯角海面、又將西班牙商船一艘、「馬泰瓊格拉」號、加以扣留、該船係自比爾巴沃港、開往桑湯特港、載有各種貨物六百噸、此外公報又稱、停泊西班牙海面德國各軍艦司令、確曾致電共和政府、內稱、願將所扣「亞拉貢」號貨船放行、並停止各種報復行動、但以西國巴斯克自治邦政府、釋放「巴洛斯克」號（德國貨船名）西班牙籍搭客一名、並發還所扣貨物為條件云、公報繼乃重述「葛尼斯堡」號扣留「亞拉貢」號與「沙頓」號之事實、並加以詳論云、「葛尼斯堡」號此其行為、顯係破壞國際法之規定、其性質無異於對自主國之戰事行為、共和國政府經審查局勢之後、當已決定、不受德國海軍司令之壓迫、即對其來電、亦不予答復、則以其形式與內容、均非自主國所能接受故也、共和政府前曾以為國際衝突之危險、日益增加、此項見解、茲已完全證實、衝突原因、苟不迅速予以解決、則其影響、恐有不可挽救者突、共和政府鑒于局勢如斯、其嚴重性又若是其甚、頃已決定、在外交上採取各種必要措置」云云、

（以下載入第八版）

吳鼎昌北上 分訪宋韓

昨日午後離平赴津 稍留一二日即轉濟

◎北平四日電、吳鼎昌四日午應宋哲元秦德純邀宴、下午三時赴武衣庫正式訪宋、談一小時辭出、吳因津方私事待理、於四日晚九時返津、稍留即南返、聞吳氏途中將在濟南下車、晤韓復榘、

◎北平四日電、吳鼎昌四日晚九時離平赴津、在站語記者、此來除代表蔣委員長答謝宋哲元外、別無任務、在津約留二日、即轉濟晤韓復榘、事畢即返京、

◎北平四日電、吳鼎昌四日午十一時由津來平、[illegible]

華成烟公司出品
金鼠牌
烟味好 價錢巧

豫皖綏署 在洛設臨時行署

劉峙等抵洛即入署辦公

◎洛陽二日中央社電、豫皖綏靖主任劉峙、偕綏署人員、一日午由汴乘專車來洛、晚八時一刻到達、黨政警備司令祝紹周、行政專員王澤民等、均在站迎接、劉下車後、即赴西車站十九號休息、並與祝王等晤談、中央社記者往訪、由綏署參謀長劉德芳出見、據謂劉主任視察洛陽附近駐軍、偕綏署人員由汴來洛、在洛將有相當時間之住留、綏署人員為辦事便利起見、擬在洛城內覓兩當房屋、設臨時行署、

◎洛陽三日電、[illegible]

劉莫昨抵京

繆澂流派員到潼接洽

◎南京四日路透電、劉哲及莫德惠二氏、今晨抵京、即訪謁何應欽、

◎潼關四日電、繆澂流之高級參謀徐樑、定於四日再度來潼、與樊崧甫商洽一切事宜、

中西大藥房發行
百咳皆由痰作祟、痰若祛、咳自安、推痰敵、善祛痰。
痰敵

綏東可暫告平安

改變策略 匪偽迭遭失敗

商都一帶趕築飛機場時出偵察 新編獨立旅長安華亭赴前方編訓所部

◎歸綏四日中央社電、自偽匪侵擾綏東綏北、迭遭失敗後、近已改變策略、在商都一帶、趕築大工事、有新企圖、據一般觀察、在短期內、綏東可暫告平安、當不致有新事端發生、四日北平快信電、昨日綏遠情形、仍然沉寂、惟大戰之發生、已屬不可免、商境轄地方、昨日繼有某偽軍開到、察北各地之某偽正規軍、亦絡續向商都旁江一帶開拔、昨晨綏東一帶、復有某機三架、飛往偵察二十分鐘之久、旋向商都方面飛去、興和附近華軍陣地、亦有小股匪軍騎探出現、惟均被華軍解決、據某方觀察、某方已知只利用偽匪軍、定無良好收獲、及其九一八時代之故技、欲以局部之活動、坐收不戰而勝之策略、已不能復施於今日統一告成之中國、故今後對華之態度、定有重大之變遷、綏遠戰事之得暫時趨於沉靜、係由於去歲綏遠華軍、對某軍之侵略策略、予以重大之打擊、使關東軍部對目下中國之國策、不能不有深遠之注意也、歸綏四日中央社電、新編獨立第五旅旅長安華亭、四日晚由綏赴前方編訓所部、以備異日為國效命、

集中商都 天津四日電、偽軍于茫山部約千人、今日多倫向商都方面開拔、商都偽軍、現造渡戰壕雲梯、機場停敵機廿架、裝甲車卅餘輛、佈置緊張、擬由紅旗及土木爾台兩線、企圖犯綏東、國軍防備嚴密、集寧今日起擴大防空宣傳、分組講演、情況熱烈

察北情況 歸綏四日電、察北偽匪情況、新年後據確報如下、㈠關東軍一大聯隊、進駐張北縣城、並運到坦克車百輛、㈡王英現駐商都屯墾村、所部改編三旅及重砲一營、約千餘人、㈢包悅卿部現駐嘉卜寺、紀律極壞、㈣偽軍近又擬攻紅格爾圖、又張家口電、嘉卜寺某特務機關長、發給王英臨時擴編費二萬元、王刻在商都、派卅餘人分往冀東冀南一帶招兵、今晨據嘉卜寺來人談、一日起宣戒嚴、

再圖大舉 南京四日電、綏東戰事沉寂、某方自冀察政委會發表孫殿英為察北保安司令後、備極恐慌、蓋侵綏匪軍、皆係孫氏舊部、匪方現正設法防範匪部向我投誠、聞在嘉卜寺已商有妥善辦法、將利用我廢歷年節、再圖大舉、

賑務會議 歸綏四日電、省府以綏東興和陶林及綏北武川等縣、前遭匪偽一再派機轟炸、並人民自剿匪、死傷甚衆、損失極重、除省府籌發一萬元、作為急賑外、中央近亦撥來十萬元、並即派專員來綏散放、四日下午、特在省府召開賑務會議、討論點放此項賑款辦法、大體決定㈠務求早日點放、以免受災人民凍餓、㈡施賑標準分為剿匪及任後方被炸死傷輕重等級、㈢決派各廳長親至災區為點放大員、中央專員、即可到綏、

中日將續談懸案

須磨由滬晉京昨謁高續商滬漢兩案 日方希望逐步解決各事件

◎南京四日電、日總領須磨、今晨七時由滬來京、川越原定四日來京、現因事展期、滬漢兩案、將就普通刑法從嚴辦理、須磨定午後二時謁高宗武續商中日問題

◎東京二日同盟社電、中日交涉、自去年九月以來繼續進行、至十二月三十日成都北海兩事件已告解決、日外務省擬於新年續開會談交涉漢口吉岡警察事件及上海陸戰隊事件及其他事件、以期解決中日間各種懸案、及關於調整國交之中日正式交涉、業於去年十二月三日由川越大使以書面發表兩方意見一致之點、如各地事件能逐步解決、則現正停頓中之中日正式交涉、亦可恢復原狀、中日關係可望明朗云、

馬占山 傳已赴津

關係方面消息、在西安與蔣委員長等同時被困之馬占山氏、自脫險後、即離西安赴洛陽、但迄未到京、而滬上亦無馬氏消息、詢諸其親友、亦答未獲任何報告、故馬氏現究仍居洛陽、抑或已轉道赴津、行蹤所至、一時殊難得悉

張群赴杭 憑弔黃郛墓

外交部長張群、來滬四日、茲悉張氏以染微恙、於元日日抵滬後、次日下午即入滬西某醫院療養、至昨午出院、張氏以故友國府委員黃郛氏、上次出殯、未能躬親執紼、昨午出院後、特於下午乘車離滬赴杭、轉往莫干山、憑弔黃墓、一二日內即行返京云、

援綏捐款 達百四十萬

全國近仍踴躍

歸綏四日電、全國各界近仍踴躍向綏遠前方輸捐、全體將士甚為感忭、總計所收捐款共達百四十餘萬、

日軍部開會

◎天津四日申時社電、日軍部今午舉行新年後首次會議、高級官佐均參加、探討時局情報、

陳繼承抵滬

[illegible]陝三省邊區[illegible]任陳繼承、於昨日由京抵滬、淞滬警備司令楊虎、特於昨晚七時、在國際飯店歡宴陳氏、並邀杭州市長周象賢、（日前來滬）冀察政務委員[illegible]、本市社會局長潘公展、及[illegible]之等多人作陪、

徐永昌將赴奉化

啣閻命往謁蔣委員長：昨抵滬分訪孔宋

（本埠訊）山西清鄉督辦徐永昌、啣閻錫山命於昨日抵滬、分訪行政院副院長兼財政部長孔祥熙、全國經濟委員會常委宋子文等、聞並將轉赴奉化謁見蔣委員長

◎奉化三日電、蔣委員長到溪口後、親視其兄蔣錫侯委員大殮、向靈前行禮、備極悲感、下午即移居鎬廬大慈庵（即王太夫人墓廬）靜養、來客概未接見、函電亦均不披閱、現偕醫師鄭祖穆及陳布雷隨侍在慈庵、據陳主任言、委座昨乘飛機、且步行甚久、頗覺勞累、精神甚佳、醫云、如絕對靜攝、則恢復必極速云、

◎南京二日電、蔣委員長自奉國府准假後、特於二日晨八時、乘機飛返故里、隨從人員甚簡、分乘二機前往、陳布雷同行、

香港援綏足球賽 惠堂出四騎士溜
零對四南華慘敗於西聯 尋常杯賽我隊亦不景氣

◎香港四日時報專電、一日援綏籌款足球賽、南華會對西聯、李惠堂雖出、譚李葉馮四騎士及楊水益未來、零比四敗、◎香港四日時報專電、尋常杯足球賽、二日南華華對華寒斯、東方對九龍會、均一比一和、九華二比一克西警、三日南華南對聖約瑟、中華對奧斯德、均因好手遠遊、一比二敗、

北寧足球隊二戰皆北
二對三敗於東華 一對四敗於法商
東華勝暨南一球 勞逸爾仍坐首席

新年球賽、計有特別賽兩場、滬聯賽十六、中華足球六場、二十四場比賽中、當然以北寧鐵路隊對東華及法商之兩場特別賽最富吸引力、故申園座上、連日客滿、尤以一日之賽、因有兩場接連可看、故售座突增至五千開外、當爲最近數週內、不易多見之盛況、至北寧隊實力、堪稱勁旅、來滬前、在津曾創五勝一和之戰蹟、在滬兩敗、情有可原、對東華一役、比數爲二對二、倘不負十二碼球、則亦勢均力敵也、且北寧長途跋涉、勞逸異途、更因場地未慣、益顯生硬、至對法商之役、上半時雖稍見落後、但形勢極平均、以法商銳利之進攻、僅負一球、足見其後防之鞏固、再戰後初於無意中損失一球、自中鋒孫福來因傷離場後、以寡敵衆、更見不支、遂於一分鐘內連失兩球、至前鋒線則長於勇而缺於謀、更缺乏脚頭、故在法商之銳利進展下、射門機會、更逐錯過、故全賽僅得一次十二碼球、以四對一失敗、綜計北寧出席兩場、後者雖負球較多、但演出則更勝於前者、足證其實力尚未充分發揮也、至上週滬聯各場、因爲此兩場特別賽所掩、未能引人注意、甲組十隊、均有比賽、除西捕對蘇克爾因故改期外、其餘四場均照常舉行、甲組各賽以勞逸爾對臘克斯之賽、最稱重要、蓋臘克斯隊、則東華冠軍雖絕望、亞軍已如探囊、勞軍勝、則與東華僅差一分、足以威脅東華之亞軍席次、結果臘隊因飽塞利未回、上將未曾全體助陣、左路略見軟弱、遂被勞隊如願以償、更因出場次數、較法商東華爲多、遂連續雄踞首席兩週、雖最後結果、則勞隊殊未能攫取法商之冠軍寶座、惟東華強敵正多、倘不幸失足一次、則勞隊將進襲東華之亞軍地位、故上週一賽、謂爲東華多一敵人亦可、而此後臘克斯陣容將愈見整齊、則四雄角鹿結果、殊難測其究竟矣、至上週東華之對暨南、東華大半以乙組隊員出場、故僅以一對〇獲勝、葡萄牙再敗於聖芳濟、比數竟爲八對一、薛伐亞之勝鐵路隊、比數竟爲一對〇、不可不謂冷門獨出、蓋薩隊與鐵路、同屬丙組之兩雄、均以八分並峙也、

▼東華勝北寧

▽東華
張榮才 莊友仁 關洵安 顧尚勳 馮運佑 陳鎮和 劉祖儒 [illegible] 李義臣 賈幼良

▽北寧
陳而德 張學堯 李清玉 譚福楨 梁銘宗 孫雅庭 姜雅雷 孫福來 孫思? 孫永泉

▽進球經過
㊀上半時北寧孫永泉、㊁下半時東華孫錦順、㊂（罰十二碼）東華戴麟經、㊃北寧姜雅?

▼法商勝北寧

▽法商
鮑德中 考 萊 鮑爾 克 [illegible] 培爾 傑克 樂佛斯 福利特 法 [illegible]

▽北寧
陳而德 張學堯 李清玉 譚福楨 梁銘宗 孫耀林 姜雅雷 孫福來 孫思? 孫永泉

▽進球經過
㊀上半時法商樂佛斯、㊁下半時法商勞? 勃司托夫、㊂北寧（罰十二碼）、㊃法商傑姆斯? 勃司托夫、

▼東華勝暨南

▽東華
張榮才 莊友仁 關洵安 金家標 丁北成 舒士耕 [illegible] 李義臣 孫錦順 [illegible]

▽暨南
[illegible]

▽進球經過
上半時東華李義臣攻進一球、下半時各無所得、

高麗足球隊中止來滬
嗚呼！這個年頭兒！

高麗京城足球隊、實力較去年來滬之延禧隊爲強、曾於去年獲全國錦標、本定本月初來滬、與中華隊上海埠際隊在九日十日比賽兩場、再南渡至香港比賽、此間上海滬聯足球會與全國體育會以及香港華人體育協進會均已擇期選隊待賽、不料該隊派代表申國櫫忽於元旦接得來電、取消此行、其原因闗係政治作用所阻、嗚呼、

北寧足球隊留影　（與良海攝）

埠際足球第一次試賽 以勞逸爾作祭旗
星期日在申園出場陣容公布
字林初級兩杯本週開始複賽

一九三七年港滬埠際足球、已定下月十一至十五日、間在香港交鋒、滬隊已定於下月六日離滬、於二十一日遄返、代表人選、已由上海足球會於去年十二月三十日將初選之十六人名單公佈、再俟試賽後、決定正式陣容、業誌元旦日各報、現第一次試賽、已定本星期日（十日）在申園舉行、秩序亦由該會於昨日公布、與賽之對手方、則爲英軍勞逸爾隊、出場陣容、亦經該會排定、並已指定西捕隊之軋許爲隊長、入選球員、除暨南之陳鎮祥因已離滬、未見列入外、李寧・賈幼良（東華）、培爾（法商）、惠丁（勞逸爾）四人、列入預備員之列、同時並通告各隊員須於下午二時半前在申園集合、除球衣由該會供給外、賽員並須記着、將自備之白色短褲・球襪・球鞋等帶來應用、按勞逸爾隊、近來甚著戰績、上週日四對一戰勝臘克斯隊、全隊實力、於勁銳之外、更以平均見稱、故屆時雖名右翼兼勒及左鋒惠丁、效力埠際隊外、實力仍未受影響、一幕精彩球戰、又將於本週演出也、至本週其他各場、字林及初級兩盃、均已開始複賽、但場平均分配於虹口公園、及跑馬廳舉行、震旦隊於週六須同時應付字林及初級兩盃、同日應付兩場、陣線支配、必感棘手、況優游與進德、均屬雄心勃勃、熊掌與魚、必難兩全也、屆時虹口園內、同時有兩場精彩賽演出、熱鬧情況當可預卜、星期日兩場、字盃則以俄軍、初盃則以薩伐亞較具希望、聯賽則本週祇三場、東華・法商・勞逸爾・西商四隊、均無比賽、臘克斯當穩勝聖芳濟、暨南與西捕、可有一番較量、星期日葡萄牙對蘇克爾、葡萄牙上週既以八對一敗於聖芳濟、而蘇克爾近日又極景氣、故鹿死誰手、洵難爲之預斷矣、本週埠際隊陣容及秩序如下、

▼埠際陣容

鮑德中（法商） 馮運佑（東華） 陳鎮和（東華） 馬山?（法商） 軋許 隊長西捕 樂佛斯（法商） 孫錦順（東華） 勞司托夫（法商） 克（西商） 羅克?（臘克斯） 格林斯 推? 歇（勞逸爾） （預備員）惠丁（勞逸爾）培爾（法商）賈幼良（東華）李寧（東華）

▼星期六

震旦隊對進德?	（初）	虹口一
震旦隊對優游會	（初）	虹口二
（以上比賽下午二時半開始）		

▼星期日

臘克斯對聖芳濟	（甲）	臘克斯
暨南對西捕隊	（甲）	跑馬廳
衛生隊對英海軍	（乙）	跑馬廳
薩伐亞隊對同文隊	（丙）	虹口三
（以上比賽下午三時開始）		
西僑? 對初級會	（初）	虹口三
俄國 對 [illegible] 會	（初）	跑馬廳
（以上比賽上午九時開始）		
興業? 對東光	（初）	虹口三
（以上比賽上午十一時開始）		
俄僑 對 [illegible]	（字）	[illegible]

新年滬聯足球

法商會勝西商會	（甲組）	四比一
勞逸爾勝臘克斯	（甲組）	四比一
東華會勝暨南隊	（甲組）	一比〇
聖芳濟勝葡萄牙	（甲組）	八比一
[illegible]	（乙組）	五比四
優游會勝法陸軍	（乙組）	四比二
英海軍和俄僑隊	（乙組）	〇比〇
同文隊勝初級會	（丙組）	四比〇
光陸隊勝華捕隊	（丙組）	華捕棄權
薩伐亞勝鐵路隊	（丙組）	一比〇
[illegible]	（丙組）	七比四

滬聯甲組現狀

隊名	已賽	勝	和局	失敗	積分
勞逸爾	十二	九	二	一	二十
法商會	十	九	一	〇	十九
東華會	十一	九	一	一	十九
臘克斯	十二	八	一	三	十七
聖芳濟	十二	四	二	六	十
西捕隊	十一	四	〇	七	八
葡萄牙	十二	四	〇	八	八
西商會	十二	二	一	九	五
蘇克爾	十一	一	三	七	五
暨南隊	十三	二	一	十	五

中華足球會 進德獲得足字組錦標

中華足球會新年中計共六場比賽、足球組進德以二對一勝工華、該組秩序已經結束、進德將工華之成績、獲錦標一具、以資紀念、茲將各組結果錄左、

隊名	組別	結果
浦東勝區東	華字組	五對三
順和勝東亞	華字組	七對二
進德勝工華	足字組	二對一
華南勝飛鷹	球字組	七對〇
健民勝東華	球字組	棄權
小廣勝上水	會字組	七對〇

（註）健民與東華之賽、健民隊用未註冊球員加入比賽、有犯會章、取消會員資格、

新年工商足球

▼元旦比賽結果

明星勝德明		二比〇
雙十勝太古		二比一
聯社勝聯內		六比〇
公南勝強南		七比〇
紛交勝隆乙		三比二
頤中勝市土		七比〇
怡樂勝義友		二比〇

▼一日比賽結果

三民勝中華		中華棄權
華南勝強南		三比〇

▼二日比賽結果

工程勝興		五比一
市怡勝九復		四比一
清藥勝華光		四比一
進明勝太古		太古棄權
飛華勝維新		三比〇
紅菱勝江南		江南棄權
花旗勝友華		二比一
順記勝雙十		三比〇

此外二日神二組高橋與內藥之賽、高橋隊有未註冊球員混入比賽、照章取消全隊比賽資格、以後凡與之所賽之隊、可無須出席、

上海籃球
新年結果彙誌

隊名	組別	結果
現實勝?光	乙六	二六對一九
中社勝??	乙五	三二對一四
新光勝?隊	乙四	四二對二一
工大勝中清	乙四	四六對一三
[illegible]	乙五	二三對一三
[illegible]	乙三	二三對一四
[illegible]	乙四	三〇對一七
[illegible]	乙六	二三對二一
[illegible]	乙三	二九對一五
[illegible]	乙四	三四對一五
[illegible]	乙六	三〇對一三
[illegible]	乙三	三六對二三
[illegible]	乙五	二四對一二
[illegible]	乙六	二三對一六

鐵城盃籃球
新年賽結果

▽一日　▽二日　▽三日

[illegible]

▽東亞勝兩江　▽仁日勝東亞　▽辛隊勝持志　▽暨南勝黃蜂

[illegible]

▼明日秩序

四時	兩江對勝德（女乙）	[illegible]
五時	中西光對南洋隊（乙二）	[illegible]
六時	黃蜂對持志（男甲）	[illegible]
七時	辛隊對復旦（男甲）	[illegible]
八時	五龍對暨南（男甲）	[illegible]

▼代郵

大夏大學府賢籃球隊鑒：六日五龍隊賢南作鐵城杯賽、沒有空、八日晚八時如何？盼復、　五龍籃球隊啓

國光籃球大勝青中

[illegible]

東鱗西爪

◎今晚九時後、黃伯長與阿皮峻摔角於聖喬其、◎李震中二日來滬、明晚辛隊對復旦、仍爲辛隊効勞、昨晚在西青戰信通、郭小姐及其兄嫂均蒞場助興、◎滕樹本加入五龍隊、任後衛、◎外史氏曰：籃球員以少跳舞及少講愛情爲佳、

十三英里長跑 王猴稱雄

元旦十三英里長跑、鈕鴻銓報名未到、王正林名列前茅、入選名次如下、㊀王正林、成績一小時十五分廿六秒三、㊁吳文林、成績一小時十六分廿二秒正、㊂凌學文、㊃何寶山、㊄王汝霖、㊅張良、㊆馬日吉、㊇徐國璋、㊈李慶安、㊉管友文、⑪楊榮法、⑫徐龍根、⑬徐輝銘、⑭陳恒龍、⑮蔣復興、⑯金超生、

◎辛隊敗於信通、以爲然否、質之畢善、一荷蘭人名片上印「農業專家吳文輔」一者、亦絜絜代抱不平、

辛隊敗於裁判及信通
昨晚西青籃球 李震中等表演甚佳 持志勝同濟一面倒

西青籃球、昨晚兩場、大學組持志對同濟、雙方實力懸殊、上半時持志以卅五比八佔先、下半時持志以十八比十再勝、（總結果爲五十三對十八）次場爲獨立組辛隊對信通、辛隊曾於第一週中以四十一比廿九敗於最後一瞬間、者番報仇心切、復得李震中之遠道助陣、來頭不小、先以馮念華李震中任前鋒、陳祥龍任中鋒、陸鏞恩孫寶慶任后衛、陣容頗佳、信通五賊、除遠射好手皮塞爾因故缺席、以福斯脫庖代外、其他均與上次同、跳球後、陳祥龍三步一穿、雙手一揮、令人不備、早已擦的入籃、未幾陳照樣遠射、辛隊以四比〇赫然前導、返顧信通、則僅福司脫因祥龍之犯規、罰中一分、迨震中與萊茵雙方犯規、各中一罰、始成五比二、但辛隊於俄頃間、陳祥龍孫寶慶、得心應手、馮念華罰擲各一、突然造成十二比二之絕鉅差數、信通奮力追趕、辛隊求功心切、疏於後防、遂被卡遜蘭金萊茵三次鑽入籃下、一氣增上六分、八比十二、辛隊形勢、仍極優越、爲應付戰略計、暫停以避其鋒、但不幸陳祥龍因被裁判之吹毛求疵、交鋒未十分鐘、竟以四次罰出、萊茵又加上一分、成九比十二、辛隊乃以徐菊生替補、改以李震中任中鋒、銳氣依然如故、孫寶慶罰中一分後、史規亞亦以遠射建功、馮念華亦照樣報之、此後卡遜與馮、各獲一罰、十六比十三、辛隊仍先三分、卡遜旋一度增至十五比十六、但李震中兩次遠射、辛隊反領導九分、信通屢投不中、黯然無色、僅賴念華兩次犯規、增加兩分、而念華亦將功抵過、探籃告成、上半時結束、廿二比十七、辛隊領先五分、再戰未久、信通突然轉盛、蘭茵施其故技、兩次反身入籃、卡遜再加一只、一氣竟中三球、反以廿三比廿二、超出一分、辛隊暫停、萊茵遠射又中、超出三分之多、辛隊全軍髮指、因籃下被長人擋住射程、改易遠射、果然徐菊生陸鏞恩建功而返、辛隊又告領先、但蘭金又加入兩分、信通仍佔優勢、迨震中罰中、方以各廿七平等之、未幾蘭茵穿出兩分、震中亦依樣還報、廿九比廿九、使諸賊爲之頭痛、是時離終場尚有七分鐘、再戰後、卡遜成卅一、震中反身一撩、依然平等、蘭茵遠射、孫寶慶亦依樣葫蘆、信通再求暫停、諸賊因慌張過甚、蘭金竟兩罰未中、而馮念華反以遠射造成卅五、領先兩分、信通又求停戰、而時間則愈覺寶貴、卡遜野性勃發、乘念華進攻時、竟以雙手抱住其腰、而裁判則視若無睹、觀衆爲之譁然、信通並以福司脫重行調進、專事防衛、辛隊因裁判之偏袒、心亦頓灰、遂使史規亞鑽入籃下、造成平等（卅五比卅五）、蘭金亦以探籃獲中、反見超出、辛隊則孫李反見受罰、福司脫蘭金遂又加上兩分、總計辛隊於最後兩分鐘內、一氣扭失六分、遂以三十九比三十五而二度慘敗於信通、昨賽裁判員一爲勃拉脫、尚公正不阿、其一則爲勃朗銀笛亂吹、致辛隊竟被受罰十四次之多、賽畢觀衆因氣憤塡膺、頓足大吵、多時始散、今晚兩場、大學組南菁對復旦、當有劇戰、黃蜂對暨南、亦尚可一看云、

▽持志勝同濟

[illegible]

▽信通勝辛隊

[illegible]

▽今日秩序

南菁對復旦	（大學）	八時
黃蜂對暨南	（獨立）	九時

▽成績補誌

上半時 信通十七 辛隊廿二　下半時 信通廿二 辛隊十三

少年杯乒乓賽 郵鄉第一

[illegible]

京公餘乒乓隊在錫失敗

中央社四日南京電、京公餘乒乓隊、上月底赴無錫遠征、第一戰對晉陵、第二戰對粵華、結果除李不組獲得一分外、其餘均告失利、公餘全體三日返京

一九三六年日本男女田徑五傑表（鮑振青）

▼女子部

▽六十公尺

一	森田彌美	八秒
二	寺田富貴子	八秒
三	服部?子	八秒
四	井戶田?子	八秒
五	小宮?子	八秒一

▽百公尺

[illegible]

▽二百公尺

[illegible]

▽四百公尺

[illegible]

▽八百公尺

[illegible]

▽低欄

[illegible]

▽四百公尺接力

[illegible]

▽八百公尺接力

[illegible]

▽跳高　▽跳遠　▽三級跳　▽鐵球　▽鐵餅　▽標鎗　▽五項運動

[illegible]

（女子部完）

林仟洲歸國抵滬

駐巴拿馬公使館秘書林仟洲、前日抵滬、定今日偕行晉京、候國府外長、報告[illegible]

德艦與西班牙船發生第三次衝突（接第六版）

截留阿拉貢號

柏林四日路透社電、據德國某通訊社發表公報稱、德國非俟西班牙當局分還德船巴洛斯號貨物中之一部份、與在船上查見之一旅客後、不能釋放西班牙船阿拉貢號、按該船乃於星期五日在西班牙南部海面爲德萬噸神珍號所截獲、此爲德國對比爾白沃西班牙當局拒絕德國關於巴洛斯號案要求之第一次報復行動、旋於星期六日德巡洋艦柯尼格斯堡號復向西班牙船蘇頓號開砲、衆皆認爲係德國第二次之報復行動云、

◎柏林三日路透社電、德當局已承認德艦與西班牙船共發生衝突兩次、除蘇頓號外、尙有西船阿拉貢號在西班牙南部海面爲德萬噸戰艦格拉夫斯提督號所攻、德報皆稱爲報復行動、德國官場機關外交通訊報曾著論述德政府對西當局扣留德船巴洛斯號之態度、謂西班牙赤黨與德國之關係、不能容其在一方面發展、故德艦在公海之行爲、或可目爲正當、西班牙赤黨如圖出此同樣手段、則當防報復、德艦非俟巴洛斯號案整個解決、不能停止報復行爲云、

德又捕一西船

◎伐倫西亞四日路透社電、據今日此間外交部發表公報宣稱、又有西班牙商船一艘、爲德國軍艦所捕獲、商船名稱、雖未提及、但謂該艦係德巡洋艦「柯尼格斯堡」號、即日前開砲射擊西輪蘇頓號者也、聞今日被德艦所捕之商船、載有貨物約六百噸、係由比爾白沃運往桑坦德者、據西班牙方面宣稱、該船被捕時之地點、係在西班牙領海以內云、此舉顯係德國對西班牙當局扣留德船「巴洛斯」號一部份貨物與旅客一名之第二次報復行動云、

蘇頓號船擱淺

柏林二日路透社電、今晨此間發表德巡洋艦柯尼格斯堡號與西班牙船蘇頓號在桑坦特附近發生衝突一案之公報、謂柯尼格斯堡號昨日因對西班牙政府扣留德船巴洛斯號乘客一人與貨物一部分圖獲充分之滿意起見、曾請蘇頓號停駛、旋因該船不從所請、乃首發空砲兩響、因無效果、續向其側發實彈數枚、該船希圖逃脫、以致擱淺、其海員自行離船、而爲一西班牙漁船載登岸上、柯尼格斯堡號乃即駛去、艦中無一蘇頓號之海員云、

◎倫敦二日路透社電、駐倫敦西班牙大使今日向英政府聲明德艦柯尼格斯堡號舉動所引起之嚴重局勢、謂西政府爲應付此局勢起見、不得不命其艦隊充量保護西商船、凡圖攻擊之者、當發砲轟之、西班牙政府關於此案之公云報曾由西大使送交英外交部、乃稱柯尼格斯堡號曾向蘇頓號發砲兩響、蘇頓號不得不駛入桑士那港、而在港內擱淺、蘇頓號旋即浮起、現仍泊港內、惟德艦柯尼格斯堡號與柯爾恩亦均駛抵該港云、

疑西英使 向西國民軍抗議

武裝漁船砲轟英船

◎倫敦三日路透社電、[illegible]

比船被扣已釋放

◎比國安凡爾港三日哈瓦斯社電、[illegible]

追逐法輪

[illegible]

搜查俄船

[illegible]

西班牙國民軍 開始總攻瑪德里

◎瑪德里四日路透社電、圍攻瑪德里之國民軍、今日已向各陣線、開始總攻、決心攻下西京之防禦、今日戰事、極爲激烈、雙方均自稱勝利、據國民軍宣稱、當激戰之際、曾於猛烈砲火掩護之後、向瑪德里前線之瑪迦達洪達、前進哩許、

◎瑪德里二日路透社電、西班牙政府及國民軍、雖仍各自宣傳勝利、致眞相莫明、惟有一事可斷言者、即過去一週中、並無決戰發生是也、

意否認 意軍五千餘名 運抵西國南部

◎羅馬四日哈瓦斯社電、按之英國直布羅陀港發來消息云、意國士兵五千餘名、已由該國軍艦運抵西班牙南部加第克斯港、用以援助西國國民軍、意國宣傳部頃予以否認、

西班牙北部政府軍鎗決德僑並特 引起全德強烈情感

德報界批評此舉甚形憤激

◎柏林四日路透社電、外交部[illegible]在比爾白沃[illegible]鎗決一次、已引起全德人士強烈之情感、德國報界抨評此舉甚形憤激、◎在國南部[illegible]西班牙國北部政府軍、曾於上年十一月九日、將該國[illegible]德國籍[illegible]處死刑、並予以鎗決、關於此事、[illegible]政府[illegible]

發表公報

[illegible]德國人[illegible]年十九歲、[illegible]、攻擊西國政府[illegible]於上年十月九日[illegible]、蕃特對於政府長官[illegible]之後、即加入[illegible]、於十一月九日判處死刑、而於十一月十一日執行槍決、此外[illegible]名、其中亦有德國人兩名、（一名[illegible]）[illegible]、則[illegible]

英意已恢復親善關係 地中海協定簽字

對英承認意新帝國事並未提及 未涉及海軍力量或西國等事件

◎羅馬二日路透社電、英意兩國之關係、在意大利克服阿比西尼亞之時、曾一度緊張、幾近破裂、惟自本日英意關於地中海之協定、在此簽字後、兩國間之親善、已完全恢復矣、代表意方簽字者、爲外相齊亞諾伯爵、代表英國者、爲駐羅馬大使德魯蒙爵士、簽字儀式、係於正午在赤琦宮舉行、此項協定雖已會商多時、但今日之簽字、殊出一般人之意料、因意相墨索里尼、在星期一日之前、尙未由鄉間別墅返至羅馬、衆料墨氏對於該協定、必欲在簽字之前、一讀其完全之報告、初不意竟如此神速也、、羅馬及倫敦方面、將於今日下午、同時發表公告、宣布業已簽字、據稱該協定之價値、主要的係在心理方面、因其表示英意兩國在意阿戰爭之後、已恢復親善關係也、該協定對於英國承認意大利新帝國事、並未提及、且亦未涉及海軍力量或西班牙等事件、據聞該協定中、雙方對於維持地中海現狀、皆互有保證、是以各國恐意大利欲奪取西屬巴列里克群島之疑慮、自可釋然矣、

協定全文

◎倫敦三日哈瓦斯社電、英意兩國關於地中海問題之君子協定、業於一月二日、在羅馬簽字、協定全文、暨英意兩國政府所交換之公函、均已於本日午夜發表、玆譯錄如下、

㈠英意兩國於一月二日簽訂之地中海君子協定、「英國政府與意大利政府、期望增加關於保持和平之助力、並改善英意兩國間及地中海各國間之關係、玆特決定、相互尊重在地中海之權利與利益、並承認地中海上船舶出入及通航之自由、對於英帝國各部分及意大利兩方暨其他各國、均有重大之利益關係、爲此兩國聲明、不願變更地中海之現狀、及各國在地中海之主權、並聲明本協定、決非爲反對任何他國而訂立」、

英意交換之公函

[illegible]向外相交[illegible]關於意大利籍人民、佔領西班牙屬巴列[illegible]島之一事、意大利政府向英國政府所提供之保證、其內容[illegible]、加以核閱、外相交守[illegible]、「此項保證乃係口頭的」[illegible]英國駐意代辦[illegible]奉本國政府訓令、於十二月九日[illegible]、謂地中海西部之現狀、倘有變更、則其事必[illegible]英國政府所密切注意、[illegible]、謂一[illegible]西班牙革命發生以前及發生之後、意大利政府從未與弗朗哥將軍[illegible]進行、於變更地中海西部現狀之談判、即在將來、亦不至進行此項談判」云、[illegible]

俄否認獲得西採礦權

[illegible]

機鎗聲與散傳單

楊林口日艦開機鎗日方未證實

日機在青濟散傳單我已提抗議

太倉及青島

◎南京三日路透電、據華人方面消息、昨晨太倉地方、有日本軍艦十艘、曾於瀏江而上之前半小時許、用機關鎗向岸上掃射、致引起該地居民極大之驚惶、地方當局、立即宣布戒嚴云、此事經向旅京日僑方面探詢、尙未能證實、惟稱日艦必係舉行打靶練習、

◎青島二日電、二日午十一時許、有日本一四零號軍用機一架、來青天空散放刊物甚多、語多悖謬、市府據公安局報告、以日機侵我領權、鼓惑民衆、雖在假期之中、特派外交人員向日領提出嚴重抗議、又查該機與惠通公司飛機式樣相同、日艦多摩號及龍田號、於三日離青分別開往旅順上海、

◎濟南二日快信云、濟南市自新年初[illegible]日（二日）晨十時許來有[illegible]飛機一架、[illegible]

邵靈今移京

殉難八烈士 遺骸亦運京

◎南京四日電、邵元沖先生靈櫬、刻已決定五日下午二時、由浦口起靈、即以澄平輪運載渡江、暫停於第一公園內、全體在京中央委員已定五日下午二時卅分、在中山碼頭首都車站公祭、由中山北路至第一公園沿途通衢處、現已高搭柏枝素坊、移靈儀仗行列、已由治喪處規劃妥當、又此次在西安殉難之軍事委員會委員長侍從室第一組組長蔣孝先、秘書蕭乃華等八烈士遺骸、四日下午七時半、由西安運抵浦口車站、憲兵司令谷正倫、率所屬官兵數百人、赴浦口車站致祭、情形至爲悲壯、蔣烈士遺骸定五日與邵元沖靈櫬一同過江運京、又殉難之憲兵團楊團長震亞、遺骸迄今尙未尋獲、

蕭乃華事略

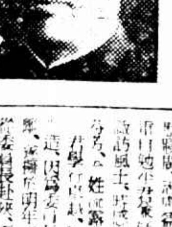

蕭君諱乃華、（[illegible]）字[illegible]南、湖南長沙人、民國十六年任[illegible]、十七年七月[illegible]湖南省[illegible]、[illegible]中央政治學校大學[illegible]行政系肄業、深自勤奮、學益精進、二十一年畢業、試驗成績優異、列第三人、[illegible]、[illegible]二十二年一月[illegible]二十九年六月[illegible]

滬日兵乘車肇禍

欲避行路人雙方皆受傷

本埠二日同盟社訊、日本駐滬陸戰隊機器脚踏車、二日下午三時經過平涼路福臨路轉角時、突有一華人由路側橫越馬路、司機人急欲避免、轉回車頭、以致猛撞電柱、司機者二等水兵水島茂顏面受重傷、同乘者一等水兵小野完男脚骨折斷、由某日僑送入陸戰隊病院加以治療、又該華人左腕受傷、即入同仁病院診治、據聞傷勢並非重大、陸戰隊本部聞事後、派員前往與工部局協力調查出事原因及其他詳情、

日司令昨晨閱兵

虹口公園一帶戒備極嚴

日本駐華第三艦隊司令長谷川中將、於昨晨十時三十分、在虹口公園內舉行閱兵典禮、參加者計有步兵隊野砲隊坦克車隊等一千五百人、虹口公園內外戒備極嚴、

兜安氏馳名藥膏

靈驗出乎意外

毋使疥癬疹癩腰瘡面疱痔瘡蟲咬及其他皮膚病貽患閣下請即日購買兜安氏馳名葯膏一盒此膏乃最佳之品功效迅速有口皆碑

上海江西路四八九號兜安氏西藥公司啟

葯房均售

保利他民

補血滋養強壯劑

病後滋補 惟此最宜

病後的虛乏、應有相當的滋補、而且只要滋補得合法、恢復特別快速、這是很明白的事實、自然毋消說得。可是病後的滋補、單用普通滋養品、依然無能爲力、此因病後之人、其消化吸收能力、一定薄弱、如果徒然攝取滋養、而不能消化吸受、那就非特無益、反而有害。所以要想適合這個條件、非採用曾經人工消化的蛋白質、而具有補血滋養強壯作用的保利他民不可。又保利他民除能直接製造血液構成肌肉以外、同時還能推陳出新、鼓勵細胞、增進食慾、所以間接的也有無限利益。

〔主治〕

貧血　虛弱兒童　病後恢復期　精力疲乏　肺癆　營養不良　慢性胃腸病　心身過勞　衰弱　神經衰弱

詳細仿單　函索即寄

中瓶（三元）　大瓶（四元八角）

各大藥房　均有經售

總發行　日本·大阪　武田長兵衛商店股份有限公司

中國總經理　上海廣東路三八九號　重松大藥房

36—191(O)

送五華牌香烟給他

他一定非常歡喜

他一定十分感謝

蘭勃脫白脫勒公司

名貴出品

送禮最宜

特備應時禮盒

美麗悅目

不另取費

六听裝

（每听五十枝）

光華兩學生死傷汽車下

無照駕車肇禍 銅匠黃銀華忽投案 知非頂替可了 兩被告收押候改期再訊

工部局工務處職員楊祖康、家住法華鎮吳家角二十七號、平日置有八千七百五十一號汽車代步、近因該車損壞、乃委託靜安寺路一千九百廿六號東華修理汽車行修理、業於去年大除夕修妥、於下午四時四十分、遂由該行飭派銅匠甬人黃銀華駕該車送往楊家、但黃

並無開車執照 車經安和寺路凱旋路口時、因有一西人駕車在前、黃擬超出該車、致不慎將光華大學大學部學生閩人蘇清廉・光華附中學生閩人蘇業新智撞傷、黃見已肇禍、即棄車而逃、嗣經靜安寺捕房得報、立飭華探陸連寶馳往調查、並將傷者車送紅十字會醫院救治、蘇因腦部震傷、不治而死、業則左大腿折斷、頭皮及右手破裂、

正當調查之際 突有華東另一銅匠甬人唐初照（執有開車執照）者投曹家渡公安局、自承當時駕車者係渠、經由公安局通知捕房、由唐陪往出事地點表演肇禍情形、乃未幾黃銀華亦自投捕房、謂因我並無開車執照、責任較大、故由行主令唐頂替、現因聞已死一人、知非頂替所能了事、故而自投捕房、乃將

唐黃一併扣留 昨解第一特院刑八庭、捕房律師厲志山陳明經過、以此事之責任究應誰負、尚須詳究、故請准予羈押云云、繼由光華大學訓育主任任何讓平證明死者及傷者係光華學生、並稱、蘇清廉之父名蘇鏡仿、在福建開設福和順廠云云、經黃推事向唐黃兩被告質訊之下、諭令還押、候改期再訊、

寶山陳行鄉 查獲私藏大量軍火

警備司令部續密查訊之下 楊心發等解地方法院訊辦

淞滬警備司令部據密報、寶山縣陳行鄉楊心發家中、藏有大批軍火、謀爲不軌、當即飭派偵查隊及憲兵等馳往、先行禁止屋內所有人之行動、即加搜查、當搜出機關槍一支、惟另件不全、又步槍三支、手槍一支、子彈二百粒、因事關重要、當將楊心發拿捕外、其容留在內之王[illegible]・王錫國・朱福林・朱成良・沈松濤・何雲生・莫松林等多人、亦涉嫌疑、一併逮捕、押解到部、發交軍法處研訊、楊心發供稱、此項軍火、還在一二八戰事時收拾而來、並無作奸犯科之事、經司令部續密調查之下、尚無擾亂治安影響軍事或漢奸背叛國家之罪、但未受允准、私行收藏巨量槍械、罪亦難逭、合於普通刑法辦理、故於昨日備文派警將一干人犯連同槍彈一併移送地方法院訊辦、當奉湯檢察官提訊一過、諭令一併收押、候提起公訴、

貌肖西人糾黨行刦

冒充西探 事主察破 路上撞見 共獲三人

山東人劉英才、今年二十五歲、家住[illegible]、其父在海關任事、早年娶俄國婦人爲妻、生英才等兄弟姊妹五人、[illegible]海關服役、因事斥革、致失業流入匪類、因英才面貌酷肖西人、[illegible]充西探敲詐、於[illegible]、十二月二十六日、劉英才[illegible]、於是晚二時許、攜帶**手鎗電筒**等物、至貝禘鏖路仁壽坊二號同鄉擺小書攤爲生之王玉山家、以搜查毒品海洛英爲由、翻箱倒篋、刦得鈔票三十七元、角票十二角、逃逸分肥、復於二十八日糾同羽黨至甘司東路一〇五號鷹頭店樓上業銅匠之胡瑞祥家、施**同樣技巧** 欲圖搜刦、當由胡察破奸詐、大聲喊盜、劉等情虛、即相率返身出外奔逃、胡尾隨劉之身後、跟至拉斐德路一二二二弄口、將劉扭住、**當被掙脫** 胡即折赴捕房報告、後由探勘、不料行至拉斐德路錢家塘口、與劉迎面相遇、時劉已改換中裝衣服、由胡認明面貌、報告探員、拘入捕房、訊據劉供認冒探行刦、並率領探員、赴拉斐德路錢家塘口與環龍路公興里三號、先後**拘獲同黨** 曲守義・張寶喜兩名、尚有胡老二・胡老三兩名漏網未獲、探員即將劉曲張三匪帶回捕房、昨日解送特二法院刑一庭、由孫推事提訊、警務處律師陳明案情、請求延期偵查後、訴請訊辦、繼由胡瑞祥聲述被告等冒探圖刦未成經過、庭上核稟、向被告等略訊一過、遂諭改期十一日再訊、被告等還押、

拐匿少女販賣 書券後忽被捕

常州婦人劉陳氏、家住周家嘴路十四號、上月廿八午刻、乘隙將楊樹浦路華忻坊五三號甬婦陳任氏之十三歲童養媳劉阿英（常州籍）誘往雲南路十一號海同春小客棧同鄉人徐阿來（茶役）處、串同住居成都路西林里二七號蘇州[illegible]

姦盜破獲 併送警局

[illegible]

樓秀貞要求分給遺產案

被告到案聲稱 先決問題在身份 以訃聞爲憑◇有調查必要

小東門十六舖外鹹瓜街介順鹹魚行主樓其良已死、而其長子樓志希、亦已故世、現該魚行由次子之子樓文治掌管、玆有住在南車站路利涉西坊九號婦人樓秀貞（適陳姓）、延律師在地方法院訴稱、伊係樓志希之女、應依婦女有繼承財產規定、分給遺產十九萬餘元、此案迭奉研訊、被告樓文治未到、至昨日又另易陳維城推事更新審理、樓文治投到後、聲稱與樓秀貞並不認識、她的母親是何人、與樓志希如何關係、她出嫁是何姓出面、均莫明其妙、應着提出證據、而祖父逝世訃聞上、所印之孫女、乃適徐姓、並非陳姓、足爲證明、本案先決問題應確認身份、至此、原告律師稱、關於訃聞、當時爲樓文治一人主權、至原告母周氏、現在可以到庭、再平日往來信函、以姊弟稱呼、足見身份毫無問題等語、宜以本案情節頗有調查必要、候改期再訊、

油廠工頭遭嚇詐

破案方知係工人所爲

北蘇州路大有餘油廠工頭孫廣財、家住勞勃生路裕慶里四四〇九號、近孫屢次接到恐嚇信、有八封之多、內中言詞激烈、意圖詐洋一千元、着派來人阿明手持洋傘爲記、將款送往檳榔路人和煙草公司附近、當有人來接洽、否則對於生命有危險、孫接函後、即報告普陀路捕房、於前日下午三時、派探目吳漢章會同孫之代表阿明、手持洋傘紙包前往、囑阿明在人和煙公司門首徘徊、未幾、果有費奎寶張阿堂二人上前、向阿明詢問、遂被探目逮捕、供出主使人爲大有餘油廠工人吳章興、探員往將吳續獲、帶入捕房收押、昨晨解送特一院刑八庭、捕房律師厲志山依照刑法二四六條恐嚇罪起訴、經黃推事向三被告略訊一過、諭令押候改期查明再訊、

毆辱尊親抗傳不到◇◇律師夫人被捕收押

律師陳炳星、向與其妻李氏同居於山海關路二百零一弄三號、去年十二月十六號、陳李氏忽將其姑陳馮氏毆打並掌頰兩下、經氏報告新閘捕房、對陳李氏起訴、業經特一院兩度傳訊、因陳李氏抗傳不到、諭候出票拘提、各情已誌本報、玆悉陳李氏已於前日被探員拘獲收押、昨晨解送特一院刑五庭、捕房律師張師竹陳述案情、請求改期、經潘推事諭陳李氏押候改期七號再訊、

景雲大樓巨刦流血案

獲盜黨大批

眼線係劉景德經租帳房茶役 捕房請法庭展期再訊 因人多一時不及調查

北京路三百七十八號景雲大樓五百〇八號房間劉景德經租帳房、於去年大除夕中午十一時半、被盜侵入、刦去法幣約五千元左右、正在搜刦時、經該帳房茶役溫阿昆・吳進寶潛出、報告總巡捕房二六八號西捕司來脫及司閣捕二二八號潘壽龍等、致發生捕與盜開鎗互鬥、結果盜匪王炳生被擊斃命、王金生（揚州人）當被生擒、搜得贓款一千四百元、抄出手鎗一支、盒子炮一桿、均因奮勇拘捕、飲彈畢命、各情已誌時報、總巡捕房自拘獲盜犯王金生後、即予嚴詰之下、經供出有關之人甚多、當經華探長蘇長生・張明德、探目蔣上佩・狄德標・吳耀祖・吳春榮・劉香齋等盡三日夜之搜捕、

弋獲人犯達十二名口 計在浦東南碼頭一百十五號拘獲杭州人王忠道（又名忠良）、江北人王福三（又名老耙子王三）、在劉景德帳房內拘獲茶役南京人溫永寶、因此案實係溫之眼線也、在南市九畝地劉坟支弄三十八號燕子窠內拘獲江北人徐鴻林、南市天主堂街拘獲常熟人陳三弟（又名鳳蘭）、廣東路某旅社六百二十號房間拘獲浦東人楊龍根、南市硝皮弄八號拘獲杭州婦人呂徐秀珍及海門人施明才、出事時任望風、西寶興路二百十三弄二十九號拘獲婦人徐楊林妹、浦東人王秦氏（又名慧貞係死盜王炳生之妻）、浦東南碼頭東三弄五十一弄八號拘獲常熟人曹同琨、拉斐德路五十三號獲江北人陳兆吉（又名呂寶子係供給手鎗者）、昨晨

併解第一特院刑一庭 捕房律師汝葆彝陳明出事等經過情形、（已詳時報從略）、並稱、因所獲人犯太多、故一時不及調查、請求准予延期一星期云云、繼由三三九八號華捕投稱、是日同二六八號西捕奉命拘捕小販、經過出事處得報、即與司閣捕二二八號同入、適盜下樓、乃互相開鎗、西捕與司閣捕同被擊斃、而我之二排子彈亦均開盡、時死盜即對我腹部開鎗、因情急子彈軋住、得免於難、死盜逃出、爲守於門外之三一六五號二九七五號捕擊斃、被告王金生則逃至山西路口爲三〇八七號捕拘獲云云、繼由蔣探目投稟拘捕其餘各犯情形、遂推事乃諭改期十八日下午再訊、

新年三日假期滿 各機關恢復辦公

[illegible]

市府舉行擴大紀念週

市政府於昨日上午九時、在大禮堂舉行民國廿六年第一擴大紀念週、到吳市長・俞秘書長[illegible]

押店業對執照費 請繼續減徵兩年

本市商業自一二八以還、日趨蕭條、押店業前曾呈准社會財政兩局減徵營業執照費、以八折徵收、爲期一年、玆已屆滿、而營業仍甚清淡、故復函請市商會轉呈社會財政兩局、對該項辦法、再行展期一年、以示體恤商艱、

歡迎熊式一 梅蘭芳舉行茶舞會

梅蘭芳博士與夫人[illegible]

公安局改名後 人員並無更動

本市公安局、自去年底奉令改名爲警察局以後、於昨日（四日）起、已正式開始辦公、並於昨晨九時、舉行本年度第一次紀念週、由蔡勁軍局長主席報告改組經過、及今後施政方針、又據探悉、本市公安局雖奉令更名警察局、然內部組織、仍無多大變更、故原在各科職員、概不更動云、

動物園民教館 補假三天

文廟路市立動物園、爲利用新年假期、便利市民遊覽、新年一至三日、照常開放、故遊人頗多、昨日起、始補假三天、停止參觀、七日起、再行照常開放、又市立民衆教育館、亦自昨日起、補假三天、七日照常辦公、文廟公園則照常任人遊覽、

蓄鴿同志籌組 上海信鴿分會

滬上蓄鴿同志、雖早有上海市信鴿研究會之組織、玆因松青各地蓄鴿同志、紛紛請求加入、而該會格於會章、不能容納、爰經本市動物園沈主任等商請南京中國信鴿總會、准予在申組織中國信鴿分會、以便容納滬地及附近各地同志共同加入、以增興趣、而資聯絡感情、玆悉總會已准如所請、現正擬訂分會章程、一俟公布施行、滬地分會即可照章組織成立云、

閘北三段救火會 選舉新委員

[illegible]

正誼社彩排盛況

[illegible]

五洲大藥房免費贈送電話月計表

[illegible]

新新公司十一週紀念 大贈品大減價

[illegible]

市立醫院昨日開診

[illegible]

新華藝專主辦書畫展 連日參觀者踴躍

[illegible]

陳忠杲壽儀移充善舉

[illegible]

湖社贈送會員備忘錄

[illegible]

同仁輔元堂善舉報告

[illegible]

裝修工竣今日開幕

啟昌 攝影大王 擴充營業 犧牲減價一月

啟昌照相 最快人像 最佳出品

本館積多年之經驗與努力，具有技術優越之攝影師，歐美最新式之設備，過去成績之美滿，早已膾炙人口，今爲擴充營業，裝修工竣，舉行開幕減價，凡惠臨攝影或購買照相材料，均不惜犧牲，而獲特別便宜，且不尚虛僞，實事求是，歡迎各界參觀，以證言之不謬也！

地址……上海南京路七七八號
電話……九四六八四 九四三七四

材料部
新到歐美各國快鏡，藥品，材料等，抱定薄利主義，一律定價低廉，減價期內，更有特別折扣，外埠購貨，郵政代收貨價。

照相部
四吋報名照一元十二張
一吋派司照二角六張
二吋登記照三角六分六張
……以上三種隔日可取……
三吋美術照一元十二張 贈送十吋着色放大一張
四吋美術照一元四張 贈送十吋着色放大一張
六吋美術照一元五角三張 贈送二十吋着色放大一張
▲備有學士裝數十套
▲拍照借用概不取費
外拍團體照 請預先接洽 定價特別廉
孫啟昌君親自攝影 再照碼六折

沖洗免費每捲再贈放大一張
代印・放大・照碼八折

徐清製稿

先施公司

推銷 大減價 大贈品 存貨

贈送辦法

購貨滿國幣一元以上 憑當日門市票向四樓贈品掉換處領取精美實用贈品一組多則 類推購貨愈多贈品愈 富隔日無效

罐頭部：香港興亞老牌 美味話梅 如意敵欖 每磅七角 五分 每磅四角 八分

疋頭部：純毛嗶嘰男袍料 足一丈三尺每件八元七角半 條子駱駝絨 每尺一角九分

南茶部：雞蓉伊府麵 每盒八元 八百枝西洋參 每兩五角

毛冷部：英國老牌四股絨線 每磅三元二角 蜜蜂廠出品本牌毛冷每磅二元六角

綢緞部：二尺真絲冷瓏縐 每尺五角半

五金部：英國八兩裝金圈老牌察刷水 每打二元 五百聽告罄止 二磅國貨保暖熱水瓶 每只三角半

帽襪部：意國緞裏切邊呢帽 每頂二元六角半 美國KAYSER最薄長統絲襪 每雙四元二角半

服飾部：嬰孩全毛套頭衫褲 每套二元四角半 時式婦女雨衣 每件五元八角半

化粧部：西班牙裝頭水 每一磅一元一角 美國十五件裝什色香皂 每包一角二分 本牌八兩裝玫瑰香蜜 每瓶七角半 本牌止癢去頭屑髮水 每瓶九角 麥克生鐵盒面粉 每盒八角半

"FO" 美國指甲水 每瓶五角

上週間公債 時局穩靜漲風甚熾
人氣極旺 挺秀大戶吸收力甚堅強

[illegible]

上週間標金 情況萎靡帶穩

[illegible]

自週一開盤……

現金亦跌

海外銀市

[illegible]

一月份現金交割

[illegible]

銀洋錢市

▼滬南米市

▼滬北米市

上海華商紗布交易所一星期登帳價格表

種類	最高	最低	比前週四
[illegible]	[illegible]	[illegible]	[illegible]

今晨國外商電

紐約市場四日電訊

倫敦市場四日電訊

[illegible]

招商局 船期廣告

船名	航期
江安	快輪准於一月五日星期二晚開往漢口沿途各埠均靠 本輪電話八二一六〇
江大	快輪准於一月六日星期三晚開往漢口沿途各埠均靠
新江天	快輪准於一月五日星期二下午五時開往鎮海寧波 本輪電話八二二六五
海晏	快輪准於一月六日星期三晚開往福州
海亨	快輪准於一月六日星期三下午六時開往汕頭香港廣州
海元	快輪准於一月九日星期六上午十一時開往汕頭香港廣州
公平	快輪准於一月五日星期二下午五時開往溫州
新銘	快輪准於一月五日星期二下午六時開往青島天津牛莊

實業部註冊中國首創第一家
精益眼鏡總公司

青年學子及家長鑒

目光如有缺憾，與學業前途大有妨害，假使不戴合度眼鏡，勉力用功，非但無濟於事，且精神易於疲困，故配戴眼鏡，不能與購普通物件可比，為青年一生幸福計，祈請各家長注意及之，本公司聘有美國畢業富有學識經驗眼光學師，專驗各種疑難目光，為優待學子起見，另訂低廉價目，減輕家長負担，以盡服務社會之責，敬希 亮察為幸。

總公司 上海南京路大百廿號 分公司 北平 天津 南京 香港 漢口 廣州

骨相學 掌紋學專家 張國威

指示趨吉避凶 推定兒童學業 決斷妻財子祿 預言職業成敗

寓大東旅社三〇七號

張光恒 王蔭三等同啓

回力球 每晚八時起賽 星期日加日場

	1	2	3	4	5	6
	安杜利	皮而抱	莫克力骨	奧薩	拉飛爾	海拉多
	阿斯佩蒂	爾加	蘇維沙伯	普登巧	后蘭多	歐蘭加

本場新年香檳號碼在今日各晚報內揭曉

新新花園

門票小洋二角買一送一再贈一張

新聲大京班（日）紫霞宮 南陽關 嘉興府 汾河灣 北漢王（夜）三本封神榜

鐘社話劇（日）藥茶計（夜）後集賽金花

治兒劇團（日）衣架子（夜）王老虎

東方劇團（日）人肉市場（夜）雌老虎

法租界八仙橋 黃金大戲院 電話八四二二三

王芸芳 小楊月樓 麒麟童 劉漢臣 董志揚

◀今夜初次獻演▶

佈景偉大 五本封神榜 奧妙無窮

中國唯一專門建築新型舞台劇場

皇后劇院

南京路虞洽卿路口 電話九一九五〇三

每場擁擠 連日客滿

王美玉 王雪艷 王君達 張振鐸 薛瘦梅 王劍心 汪優遊 錢麗公 張大明 倪星 陳先畏

今天日夜開演 日戲二點半四角五角六角 夜戲八點半四角六角八角

王君達先生編導 緊張 香艷 悲壯 滑稽 曲折 名劇

華三麗集緣

王美玉女士飾孟麗君女扮男裝

美玉演藝無人可及 本集重頭精彩百出 保證觀眾拍案叫絕 比較素著盛名之霍金定遠勝十倍

▲佈景一斑 萬壽皇宮—龍珠龍柱 孟蘇新房—琳瑯滿目 旅舍茶房—古色古香 貢院考場—氣象宏偉 昆明大江—浮屍自動 綵球高台—地球招親 連環變景 當場出彩 並不閉幕

劇情摘要 [illegible]

德國老牌 白濁丸

此丸專治五淋白濁小便刺痛龜頭紅腫便後滴血腎虧濕熱體虛白帶不論初起久年服後立見奇效保險斷根每瓶一元買一送一特請醫師檢尿驗毒不取分文 上海天津路廣西路口永華大藥房發行（先施公司後）

利尿止痛 清濁滅淋 三粒見效 永保除根

本行專備紅色喜事轎車 車內特備繡花窗簾 包全天實洋十六元 出租轎車 送客一元 一開車內封酒力飯金一應在內另加二元

電話九三〇〇〇 億太汽車公司啓 四馬路大新街

新春佳節 娛樂勝境

大新遊樂場

原名不添生大軍力 全開水處十溫 門票洋二角小 不座位收取

轟傳上海唯一的易俗社梆子戲

金鷹 羅珍張素貞 陸露茜 ◀草裙艷舞▶

（日戲）上墳 大府同缸 鎦大紅 王菊芬 筱玉蘭 喜榮歸 筱玉英 秦香蓮 葛文娟 小桃自磨 歐海亭 （夜戲）筱玉芬 李雲卿 乾坤帶 筱小五朵 筱玉蘭 翠屏山 王菊芬 轅門斬子 筱玉英 葛文娟 萬錫良

勵社話劇 宣棲梧 陳秋風 張一鳴 （日戲）宦海 （夜戲）豈有此理

大京班全體馳譽南北名角合演

汪美雲 梅艷雲 孫柏齡 殷滙洲

（日戲）開三打洗花封田浮當掛金夜湘館掌殿山錯印雨 （夜戲）頭本火燒紅蓮寺 全體合演機關佈景連台本戲 佈景情節與眾不同

有聲電影 降龍伏虎 飛虎村

名震江南海上唯一化滑稽教什景喜劇王 方朔精神團

易美美 易方朔 易採桃

從各方羅致著名男女演員四十餘人登台合演

（日）時常發財 （夜）天下第一橋

電話九三〇六〇 廣西路南京路

新世界

門票壹角買一送一

▲大京班 （日戲）四盤山 春香鬧學 懷都關 戰蒲關 翠屏山 （今夜開演）六本樊梨花

光明話劇 紅葉女郎 八本家庭面女郎 紹興文戲 頭本前本九美圖 桂花亭 改良甬劇 滑稽公堂 新台磨豆腐 群芳會 名花會唱 戎煥章 鋼絲魔術

滑稽大名家 吳愛娥 裴揚華 仲心笑 陸奇飛 陸希希 唐笑奇 大姑娃 顧 施 沈 丁 于

一新團 滑稽新戲

二樓影戲場 最新名貴武俠巨片 關東大俠 不日開映

法商 大千世界

地址聖母院路口 公共汽車 直達

門票一角 買一送一

大劇場 （日戲）蓋春來 殷家堡 石雲峰 馬前潑水 吳竹香 散花 趙玉蘭 東吳 張俊武 伐 唐月樵 （夜戲）今夜准演 九本火燒紅蓮寺 明夜起演 十本

滑稽京劇 崑劇蘇灘 唯一香艷熱情有聲巨片 南國天香 滑稽喜劇 少女歌舞

大套魔術 南方歌劇 國華社白話新戲 文武越劇 維揚新戲場 笑話滑稽

特別滑稽 五本珍珠衫 二本梁祝 紅絲影 上集大紅袍 後本趙五娘 二十二本華麗緣 全本玉如意 十本薛剛反唐 新鮮滑稽

院址六馬路雲南路 電話九六一六二號

中央大戲院

時間 二時半 五時 七時 九時一刻 四次 座價 二角 樓上三角

今天開映明星影片公司最新有聲歌唱對白巨片

歐陽予倩導演 黎明暉 趙丹主演傑作

清明時節

下期天一影片公司最新有聲歌唱對白巨片「女同學」

榮記 共舞台 地址愛多亞路 電話八四八〇八

今夜初次新演 第十集 火燒紅蓮寺 火速定位 十分偉大 天羅地網 移山倒海

價目 樓上一角 三角半 六角 樓下 二角半 四角半 八角

電話九四五九〇 廣西路口

新光大戲院

每日（二時半）（五時半）（九時一刻）公映

◀聯華適應時代的有聲對白鉅片▶

王次龍導演 陳燕燕 開口 處女作 朱石麟編劇

孤城烈女

今日為十日映日場滿數場日人出見片偉 日第九公每每客而每百有退足本之大

（每場加映兩大名貴新聞）

蔣委員長抵京盛況 綏遠前線新聞

座價 樓下一律四角 樓上六角一元 兒童減半

廿五年十二月份中國國貨公司代價券展期三天過期不再通用

先施樂園

門票小洋兩角買一送一

安樂大劇場文武京戲全體藝員日夜登台

[illegible]

（日戲）雙金蓮 一箭仇 汾河灣 天霸拜山 頭本虹霓關 五反關 （夜戲）頭本紅羊豪俠傳

吉慶班 筱月紅 任財進 金月昇 紹興文戲 揚州班 筱玉香 戚雪梅 筱林弟 維揚新戲

娛樂社話劇 新劇名伶風雅小生 胡君安 陳鳳影 丁鳳英 武太虛 顧劍秋 （日戲）前本新茶花 （夜戲）上本張小半照

蹦蹦戲 花筱金順玉鳳 （日戲）三節烈 （夜戲）很心李媽

日夜影戲 天一出品 國產唯一滑稽笑片 先生王 社會著名笑片 滑稽大會

永安天韻樓

新聘復盛評戲社

林幽仙 花小鶯 ◀評戲皇后▶ 芙蓉花 花小琴 林艷鶯 （日）劉公私訪 （夜）李香蓮 賣書

◁新柳社▷ 湯桂枝 徐秋叔 夏佩珍 胡生根 王少白 （日）楊乃武 後本 （夜）一個逃犯

影戲場 日夜開映 明星公司偉大默片 道婦

加映世界著名笑片 卓別林 滑稽大會串

大京班全體藝員日夜拿手好戲

（日戲）朱梅艷 蔡雲生 查頭關 邱德成 譚紅梅 朱雪芳 白門樓 徐雲達 丁福祿 兩將軍 謝鴻達 小張文艷 于桂芬 趙君茂 同惡報 妻黨 （夜戲）新排名劇 七本火燒紅蓮寺

海上第一老牌滑稽 江笑笑 鮑樂樂 每晚登台

金鑫記 大舞臺 地址二馬路 電話九〇二〇〇

今夜公演

滬市一百萬觀眾一致贊譽的

十四本西遊記

日戲價目 三樓一角 二樓二角 正廳四角 三角 五角

夜戲價目 三樓一角 二樓二角 三角 正廳 二角 四角 八角 九角